滿洲報

(第三種郵便物認可大正十一年七月二十四日)
發行人 王平山 編輯人 金念曾 印刷人 金慕韋

(本報價目)每月一圓三角六個月七圓二角全年十三圓八角郵票不收(外國除日本概加郵稅)(廣告刊資)一行十二字起碼一日每行一圓特別地位加倍長期若另議以上俱以現大洋爲本位但朝鮮臺灣日本及其他國即以日本金幣爲本位

發行所 滿洲報社 大連市常盤町二十九番地
電話 編輯部長 七五三一番 經理部 四〇三一番 社長室 二四六四番
振替貯金口座(大連)三七八二二番

THE MAN CHOU PAO 29—31 Tokiwacho Dairen, Manchuria
昭和八年十月二十一日

滿中日外交之將來 局面必有大轉換

黃與有吉將解決對滿懸案 蔣汪亦認有開始交涉必要

蔣作賓既回駐日公使之任連訪外相陸相觀其表示已可知欲謀中日關係之打開而有吉公使亦北上赴平將與華北當局有所折衝蔣汪等並有改換對日策之決意中日滿果由此轉變局面誠東亞之幸也觀左列電訊不禁望其早日實現焉

有吉公使之北上已爲各方面注視之的據聞黃郛體中央之意惟俟該公使之抵平對滿洲國間懸案之非武裝地帶之治安長城關門之接收兩國郵便鐵道之聯絡等華北當面之諸政治問題即擬於該公使折衝解決 至國府此次之決意係因先日黃郛與蔣介石會見之際即力陳中滿兩國間之關係問題應速行解決將於十六日又招致汪精衛等政府要人協議皆認爲有開始交涉之必要 宋子文反對之華北財政問題亦容納黃郛之意見 至是蔣介石已決心轉換對日策 一方因停戰問題露名之李澤一氏則持廬山會議之政策於十九日自滬出發赴東京向外務陸軍兩當局行側面的諒解運動 要之有吉公使與黃郛之解決滿洲國問題事實即爲中日滿三國直接交涉之發展其結果將來三國外交必有一大轉換詢堪重視云(廿日東京專電)

德脫退國聯正式通告 現已達到國聯事務局

達成軍縮協定可能性殆亦絕望

關於德之脫退聯盟正式通告終於十九日午後到聯盟事務局矣 與此同時觀軍縮最後之望亦絕即德政府鑒十四日軍縮幹部會之情勢即座決意脫退軍縮聯盟而即對韓德森議長發出脫退軍縮會議通告至對脫退聯盟通告則爲保留一般以觀德於十一月十二日之總選舉結果後將通告脫退聯盟 然今突如通告脫退聯盟則德代表再歸還日內瓦一縷之望早已全絕在日內瓦以外之地達成軍縮會談及協定之可能性亦殆絕望 於此脫退正式通告之先由羅馬當局之聲明而言莫索里尼首相以現在召集四國協力條約加盟國會議之時機尚未成熟今續此而發脫退通告者爲頗可注目者也(廿日日內瓦電)

蔣公使回任後訪問廣田外相之會談 (右、爲蔣公使 左、爲廣田外相)

對蘇聯發表怪文書事件 遠藤廳長談

此次蘇聯突然如發表所謂怪文書引起世人異常之衝動於日滿兩國人民之感想亦刺戟甚深遠藤總務廳長對此發表談話如次

此次蘇聯 發表怪文書其用意或因本國日前所採拘禁北鐵幹部問題疑係日滿兩國之同謀藉作牽制東京北鐵會議之一種政治工作故出此舉不特刺戟日滿蘇三國國民之感情并使事態愈陷糾紛殊堪遺憾

二 此次事件與東京北鐵會議乃至日本並無何等關係蘇聯此作乃係基於日方曉使之政治工作實屬謬誤若加靜思自可明白一般智識階級對此蓋不值一笑也此次事件乃滿洲國內不過爲一純然之司法事件唯因適逢其時遂生誤會

三 若以此項事件抗塞東京會議之前途使建設中之我國國際關係陷於糾紛其愚誠不可及也此次之怪文書事件誠堪爲

四 蘇聯惜且望其加以反省也

(一)蘇聯常謂滿洲國爲日本之傀儡此次捏造本文書實表示其對於滿洲國認識之不足(二)蘇聯捏造本文書其目的雖爲牽制滿洲國之對北鐵工作惟此種工作乃本國合理的國權之發動決不得能中止決不能因發表上項文書而受擊肘也(三)本件第一次爲日蘇間之問題其與本國之關係將在第二次發生東京會議將受若何影響祇視今後蘇聯之誠意如何而已(專電)

美之承認蘇聯問題 尚未提出閣議

羅大總統秘書所言

羅大總統已將承認蘇聯問題提出閣議更爲解決美國與蘇聯間之懸案美政府當局與蘇聯代表間已非公式開始預備交涉云云爲一部分人所傳然羅大總統 秘書斯智布納利氏其他內閣於事詳情之政務官等對該消息則全然否認言未將承認問題提出閣議云(二十日華盛頓電)

灤東討匪問題 旬日可完成

保安隊及李軍出發 駐屯軍警備北寧線

華方對灤東地區之剿匪業已着手李際春一千名集中於秦皇島于學忠直系保安隊二千集中於北戴河同一千集中於昌黎之東對在撫寧之老耗子匪向西方壓迫之別動隊李際春部趙雷部隊一千則自開平豐潤進擊此際關東軍爲確保建昌營及該地以東之長城線對敗殘匪加以警戒日駐屯軍則警備北寧線據觀華方保安隊之占撫寧剿滅匪賊當不出旬日即可完成云(二十日天津電)

吉鴻昌潛伏津租界 傳方已被槍決

方吉聯合軍已完全潰滅

傳行方不明之吉鴻昌已判明於十八日潛入天津英租界乎方振武於自平歸津之途爲中央軍所獲似爲槍決矣(二十日天津電)

方吉聯合軍今已全行潰滅吉鴻昌在天津法租界某處潛伏中至方振武行踪諸說紛紜於昨今傳方已被暗殺然方未亡命天津則爲確定的(廿日天津電)

方吉殘部繳械

由平綏平漢兩路送往保定

解除武裝之方吉殘留部隊六千於十九日由平綏平漢兩線向保定輸送至抵保定後之處置現尚未定云(二十日天津電)

傳日方亦與協力 胡黃等表悔悟

灤東地區剿討賊匪 不須大戰即可收功

華方保安隊之討伐灤東地區傳日本側亦與協力因是胡玉成、黃海寰、劉某、白某等七名於十八日派代表至北平表明悔悟意據此灤東地區匪賊之剿蕩尚無大戰鬪即可收功云(二十日天津電)

刷新人事行政 現已得成案

決於本年中行之 遠藤總務廳長談

關於近將斷行之滿洲國政府首腦部之全面的大異動方針及官吏俸給令改正問題遠藤總務廳長語曰

就政府內之首腦部全面的人事刷新於就任以來經慎重調查研究之結果大體已得成案故至遲擬於本年末斷要之滿洲國亦漸上建設之軌道比建國當初之情勢有異常之變化今後有配置處理本格的建設政府首腦部之必也則不待論要之依適所適材主義而一新部內空氣同時根本的整備依建國當初之情勢而亂雜之陣容於客觀的爲萬人所首肯之人事行政也至官吏俸給及任用令等亦須適應滿洲國之現狀而行根本的整備現在調查研究中

德國壓迫日僑

永井大使提出抗議

就國粹黨之壓迫日僑永井大使遂行口頭抗議至人種平等之原則爲本多年之主張對國粹黨之暴狀加以道義的非難目下雖無使此政治問題之意向然其成行頗可注目(國通廿日東京電)

於圖們新設 旅券查證處

滿洲國外交部因京圖線之開通一躍而爲東部滿洲國之重要關門遂決定於圖們設旅券查證辦事處已決定辦事處主任爲宋事務官處員爲栗城王兩氏南氏於十九日已向圖們出發爲諸般之準備至遲本月末即可正式開始業務云

放逐德籍技師

蘇聯雖隱諱而事實具在

蘇聯當局雖否認放逐德籍技師然據最可靠之情報蘇政府實於本月十五日對在列寧等諸工場工作之全德籍技師及勞働者命其解職云(廿日柏林電)

恐德國侵入 瑞士抱不安

政府擬提出一億國防費

德國脫退聯盟並軍縮會議之契機覺醒成歐洲政局極度不安據德國軍擬於戰爭勃發場合樹立通過瑞士侵入法國接到此項傳說報告之瑞士國民頗抱不安鑒於此情勢之瑞士政府最近將對議會提出支出一億法郎之國防費巨額欵項請求協贊云(十九日日內瓦電)

湘省府派員赴京 交涉分潤美欵

携各項建設計劃呈遞國府 借撥一千三百萬元

長沙特訊、湘建設廳長余籍傳氏、自就職後、因庫帑空虛、所有新訂建設計劃、概難實現、即急待完成之七省公路湘境各段、亦因各縣徵工遲緩、成績不多、卒受蔣之責備、近因中美棉麥借欵成功、其第一批棉麥、且已運抵上海、故湘省府決定派委重要人員、於最短期間之內、赴首都交涉、分潤棉麥欵項、其赴京人員、以余籍傳現任湘省建設廳長、前往交涉、最爲適當、乃決定派余氏赴新京、聞余已定於本月中旬、即行首途、並詳擬各項建設計劃、帶京呈遞國府、其要點約有下列各端、(一)請撥棉麥借欵一千萬元交由財政部、及湘鄂兩省政府、另組委員會、負責保管專辦洞庭水利工程、藉防水患(二)依照全國經濟委員會督造七省公路規程、請在棉麥借欵內、撥發三百萬元、完成湘境各段路線、此欵採用訂借辦法、分十二期交付每期二十五萬元、由全國經濟委員會派員駐湘、直接支配各段工程處應用、仍由省欵從二十四年七月份起、每月償還十二萬五千元、至二十六年六月、全數償清、(三)湘南各縣煤礦、到處皆是、而耒陽、永興兩縣之煤出、尤爲豐富、將來粵漢鐵路全線完成、運輸便利、當可暢銷南北各省、故亦擬於棉麥借欵內、請撥一百萬元就耒永兩縣、設立煤礦局、大舉開採(四)水泥廠計劃、前曾呈請鐵道部、准就粵漢路工程經費項下、撥借六十萬元、作爲開辦經費、將來即以出品、作價償還、但鐵道部因顧慮太多、迄未承認亦須繼續交涉(五)發行建設公債一千萬元、修築桃洪輕便鐵路一、案前經擬具章程呈請行政院核准、並已與上海銀行團交涉押欵辦法、徒以旅京湘人、從中反對、致案懸數月、尚未通過、故亟須分別疏通、俾得順利進行、而免阻窒橫生、以上五端、均爲湘省建設事業之犖犖大者、成敗如何、當以余(籍傳)氏此行之結果爲定云

本報今日三大張

楊子彬任命爲熱河省公署赤峰區辦事處處長

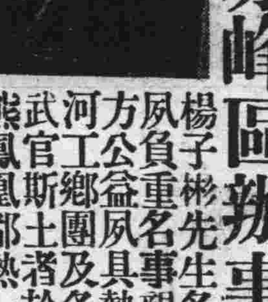

楊子彬先生名裕文赤峯縣人才智明決夙負重名事親以孝聞清候選知府對地方公益夙具熱心凡教育實業自治農林河工鄉團及各種善舉皆先生所手創文武官斯土者於地方興革咸取決焉民二熊鳳凰都熱一見目爲奇材委總辦熱河全省團練成績卓著嗣充圍場屯墾局幫辦以廉直稱民十三十四凡兩權赤峯縣篆皆值擾攘之際先生措置裕如危而復安爲政清明頌聲四起一時號爲循吏繼充赤峯交涉署署長兼開埠局局長素倡中日敦睦日本朝野名流多與之交頌國務院以先生爲全熱第一流人物故有是命全區人民莫不額手稱慶云

商會改選主席常務委員

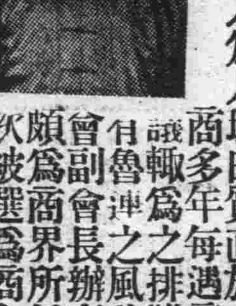

劉君名學涵字文莊河北寶坻縣人爲人坦白質直於赤峯經商多年每遇商事爭議輒爲之排難解紛有魯連之風前任商會副會長辦事公正頗爲商界所信仰此次被選爲商會主席堪稱得人云

懸賞大洋五十元

本行住宅約於十月十二日被人竊去第三三七二二號Smith & Wesson手槍一支有送回者酬大洋五十元內中問題概不追究

奉天慎昌洋行啓

東益泰厚記 東昇泰 緊要聲明

逕啓者於民國十四年有忠厚堂、興善堂、六合堂、潤德堂、樂善堂、積善堂、合資在九台縣開設東益泰根棧營業至大同二年九月二十九日休業將所有產業錢欵舖眼目下結東清楚已報由公會備查在案是以忠厚堂、興善堂集資委託張銘閣爲經理另設東益泰厚記根棧營業由張青萬潤堂集資委爲經理另設東昇泰根棧營業此後各辦各事兩不相干對於東益泰前此何項事件、東益泰厚記、東昇泰概不負責恐未週知特此登報聲明

九台縣 東益泰厚記 經理張銘閣 東昇泰 經理苗萬青

本報發刊 崇德彰善錄徵稿啓事

敬啓者竊惟吾滿俗尚質樸獨爲世所稱道在此古風未泯之邦三千萬官民士庶之中或施仁發政爲官海之循良或處世立身有頌聲於鄉里堪許爲德行美備之君子者自均大有其人今日政治既在王道主義之下德行一二禮又居孔門四科之首其應使芳輝永播幽光發揚者固矣而樂善好施扶危濟困本已飢已溺之襟懷活盈萬盈千之生命熱血高風亦同屬不可湮沒即如建國初期萑苻未靖民衆遭逢離亂慘狀難盡述各地慈善家及時奮起踴躍輸將努力救恤其功績之昭著與以德行見重之英賢兩相並美實各具不朽之價值揆情度理均有特書之必要本報鑒此因決定刊載崇德彰善錄專爲立德諸彥及慈善大家徵求事蹟逐次錄登報端將來並須編成書用期竹帛垂名傳諸後世永爲德育之金鑑爲所望各界人士不吝贊助舉其所知尅日寄稿不勝企幸之至茲並訂徵稿簡約如左

簡約

一、本錄所載限於德政昭彰之循良德行美備之賢士扶危濟困之慈善家其事蹟確可光耀簡册值得特書者

二、各界人士均可就其所知之具有前項資格者紀述事實寄稿推薦以備採登

三、推薦人於寄稿同時須並寄被推薦者之照片一張俾資製版列載

四、來稿必須文義通順字跡清楚

五、推薦人現在之通信地址及眞實姓名於寄稿時亦須通知本報以昭鄭重並便於必要時之詢問調查但並不揭載

六、寄來之原稿及照片無論登載與否恕不發還

七、寄稿信面請書『大連市常盤町廿九番地滿洲報社崇德彰善錄編纂係』收啓或向本報各地分社寄稿亦可

注意

倘將製版版費等繳於分社或代派處時須索取臨時領收證而後於五日以內未收到本社之正式領收證時須速通知本報經理部

訃聞

恕訃不周

顯考德壽徐府君慟於大同癸酉年八月二十五日亥時壽終享年七十有四謹奉慈命擇於古曆九月初二日唪經初三日唪經開吊初四日辰刻發引安葬哀此訃

孤子徐慶洪祥瑞 泣血稽顙
齊衰期服孫振河澤漢汝清潤洛宇 泣血稽顙

喪居大連市外老虎灘五二番通暗處老虎灘會事務所電話四四七五建德號電話二二一八七

焚燬地照緊要聲明

逕啓者敝人於早年憑價買到劉玉德等山地三段第一段坐落三道溝南崗東至王陳姓西至張姓南至崗邦北至苗姓餘兩段均坐落二道溝門(一)東至山根西至崗頂老道南至鄧姓北至王姓(二)東至蔣姓西至鄧姓南至張姓北至以上三段計地五十二畝二分契照三張於本年六月間因胡匪猖獗甚恐有失特藏於竈內炊時遺忘以致焚燬故登報端緊要聲明

聲明人姜貴福謹啓

遺失存單聲明作廢

茲遺失營口中國銀行第一六三號福德堂擡頭定期存單一紙計現大洋壹千元除向該行掛失外特登報聲明作廢此啓

營口福德堂啓

安固國防在充實國力 外交在改善國際關係

第五次五相會議意見將一致

於廿一日將開閣議報告經過

第五次五相會議將依預定於廿日午后二時在首相官邸開會既已亘有四次之自由討議依各閣誠開陳意見互相意見亦行合致各閣僚將以迄今發表之內容文書而臨廿日之會議於該會議大體觀意見能爲一致將彙齊該會議意見而作成覺書然會議內容因與外交方針有密接關係故似爲極抽象的者其內容將以改善關際國係爲主眼之外交工作置於重點則勿論矣而與此並行圖充實軍備以期國防之安固至國防安固不僅爲充實軍備圖國國民生活之安定以充實國力者爲最必要此有樹立亘諸農村問題思想問題教育問題等根本國策之必要此具體案將各由所管大臣之手調查研究而於該會議意見若行一致因五相會議關係以外之閣僚亦有要望約于廿一日中將開臨時閣議由首相報告五相會議之經過及結果而求諒解依其適可或以五相會議所得之結論爲基礎而關外交國策及國防國策以此爲改革案而提示閣議亦未可知云（國通廿日東京電）

陸軍之非公式聲明 表示信念一致

荒木陸相對五相會議談話

對二十日之重大五相會議荒木陸相於十九日夜作如下之談話

對五相會議陸軍之非公式發表以對該會議有種種宣傳而部內者皆爲懷念故爲使部內者知陸軍首腦部一致之信念爲目的而發表者五相會議大體協議已終故於二十日之會議將彙齊意見亦未可知外務陸海軍三省因彙齊此文書故於十日提出文書而行論議亦未可知此爲眞正國策之骨骼故若決定根本國策今後外務陸海軍三省間思於具體的審議細目之點然該國策即決定而他之國策若未決定則亦無何實用故余前關於他之國策會議可與五相會議併行者已促書記翰長使之實現諒此國策近亦將開始討論云（國通廿東京電）

最可憐者國聯耳

希特拉發表

斷然決行脫退國際聯盟之希特拉德國首相 預定十一月十二日舉行總選舉 今即出馬實行全國的總選舉運動十八日爲關於總選舉運動對策親臨國粹社會黨發表痛罵國際聯盟語言如次

德國政府要求軍備均等不得容許結果決行脫退一般國際軍縮會議同時並脫退國際聯盟蓋德國對於國際平和保全點並不劣於何國

德國政府若不得限於與國對等待遇無論如何會議決不參加如何聯盟亦不加入如何條約亦不蓋印現今德國政府已決定脫退國際聯盟立於聯盟政治之圈外國民各位須試從此爲國家努力發揮祖國洋洋光輝前途其最堪憐者惟彼國際聯盟耳余之先輩從來已爲日內瓦病之犧牲者我德國從聯盟所得來者僅不過一大國之空名耳云云

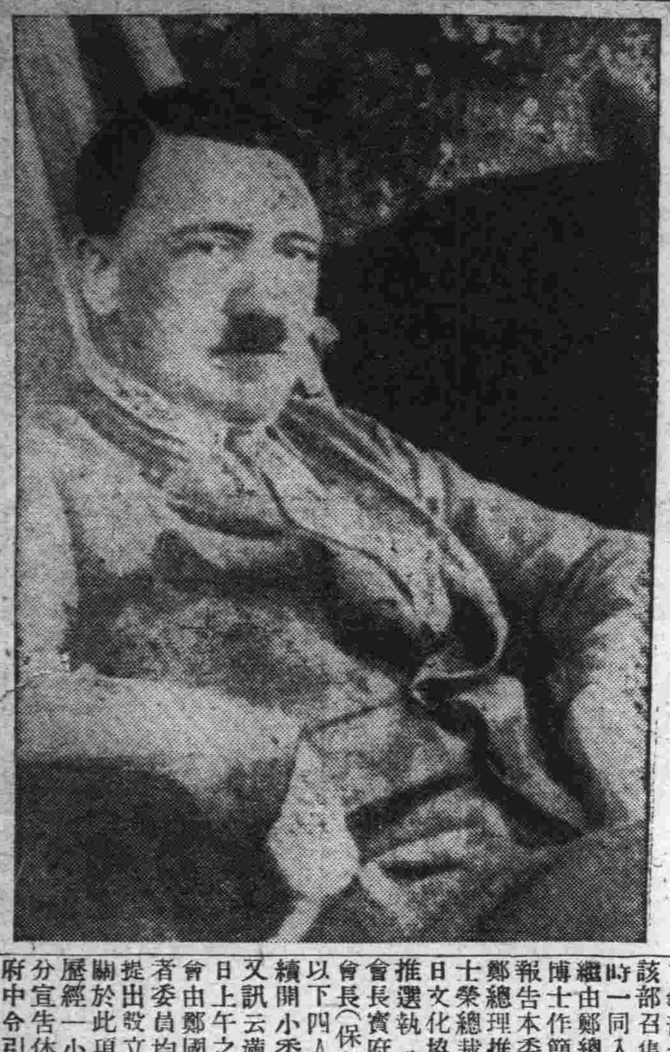

希氏決意脫退軍縮 在實行獨裁

爲免將來之危險 乃藉口國際問題

據倫敦情報對德之脫退國聯及軍縮會議消息通有如左之觀測即十四日之德政府閣議於討論脫退否之際與登堡大總統巴本副首相愷林克航空部長等多數閣員反對即時脫退而希首相則聲明「余以首相決定須即時脫退閣員不可不隨從之」乃排衆議而決定政府態度此爲最近舊貴族階級挽回勢力加之於國粹黨內部愷林克航空部長之勢力擡頭有與希忒拉爭覇之聲望希忒拉爲免將來之危險乃藉口國際問題而擬決定希忒拉之獨裁的態度決行脫退以解散議會及州議會云（國通廿日東京電）（寫眞爲希忒拉首相）

德之退盟爲歐洲問題 美持絕不干涉之方針

因期待漸薄或將由軍會撤手 羅總統對外交務使不受束縛

據紐約來電美對軍縮會議在德國脫退以後限於其問題爲主題而持超然主義基諸不捲入歐羅巴紛爭之傳統的政策者則勿論矣且自七月之國際經濟會議失敗以來美對軍縮會議等期待漸薄即對其全權道維斯渡歐亦授與今後限諸歐羅巴諸國不自發的起而活動則不積極的關係之美政府之方針故德之脫退會議也似爲一部所期待美國不以舊聯合國共同壓迫德國勿論軍縮已可觀爲無望以此爲純粹歐羅巴問題之理由有從會議撤手之形勢故美國內對此消息雖觀恐招法蘭西等之失望反感然羅斯福大總統於今後務使其外交政策於具體的將來不受如何之束縛爲方針云（國通廿日東京電）

荒木松井兩中將 均已昇任大將

已於二十日舉行親任式

對荒木松井兩中將之大將親任式於二十日午前九時在鳳凰殿由陛下親臨於齋藤首相侍立下如左舉行矣

陸軍中將 松井石根
同 荒木貞夫
任陸軍大將（國通廿日東京電）

汪飛廬山晤蔣

商談財政外交問題

南京訊、汪精衛十四日上午十一時、乘機飛潯晤蔣、曾仲鳴唐有壬同行、汪臨行談余與蔣因有要公、必須面談、蔣以指揮軍事、不能回京、余亦以公務太忙、未便久離、乃約定在潯會晤、蔣十三日已由南昌到潯候余、且派飛機來接、故余趕往會晤、約明後日返京云、聞汪蔣會晤仍係商財政外交上問題、汪定十六日返京、羅文幹已抵伊犂、略作勾留、因新亂尋延不久即擬取道西伯利亞回國

南京訊、政府方面否認報載將將同京招待全運會選手訊

南昌訊、汪院長十四日下午二時由京飛抵九江、旋即轉廬、四時到牯嶺

津訊、接收戰區委員殷同、季擇一、日前由平來津、因奉命分赴長春東京接洽要務、已於昨晨搭津浦車由津赴京向中央請訓、再轉滬晤日使有吉後、即乘輪分赴東京長春云

濟南訊、十四日晚殷同由津過濟赴京、談撫寧土匪雖有西犯意、但終不敢進入非戰區、剿匪保安隊十五或十六日由津東開、方吉殘部四五千人、近竄非戰區邊境、中央軍爲投鼠忌器、未便痛剿、戰區交涉接收至此已無暗礁、入京即係報告經過、一週北返

昌黎訊、灤東問題沉寂中、似漸好轉、撫寧現有匪六百餘、據守留守營、十四日晨又竄入股匪百餘、佔據東莊秦島天和旅館、近有各股匪首五十餘人集會、內容不明、秦島匪部向昌黎商會索餉甚急

設外陸海聯委會 審議具體國策

於五相會議後實現

於二十日之五相會議觀將決定關於對處今後國際危局之外交及國防之根本國策爲基此國策審議具體的方法於陸軍海軍外務三省設委員會大體以現在之三省連絡會議而審議之云（國通二十日東京電）

滿日文化委會 第二日會議 及開幕之經過

文教部十七日下午二時半在該部召集滿日文化委員會屆時一同入席先向國旗致敬禮繼由鄭總理致開會辭及服部博士作簡單演說旋由羅委員報告本委員會組織經過當由鄭總理推選羽田博士關口博士榮總裁許次長等四人爲滿日文化協會規則起草委員並推選執政爲總裁鄭總理副會長實府中令服部博士爲會長（保留）議決向西園寺公以下四人拍發謝電閉會後繼續開小委員會討論一切云

又訊云滿日文化委員會第三日上午之會議於上午九時開會由鄭國務總理以下各關係者委員均列席首由內藤博士提出設立滿洲國立文化院關於此項問題互陳意見討論歷經一小時之久至十點四十分宣告休會日本側委員經實府中令引導同赴十一點開催之執政府午餐會訖午后定於一時三十分開會續議文化院之設立問題云

△羅振玉委員報告滿日文化委員會組織經過 鄙人向來痛感東洋文化及清朝二百數十年之歷史的文獻實有保存與整理之必要惟以最爲精確之「歷朝實錄」殆全在中國無法可施嗣知此項重要之文獻在奉天尙有一部鄙人對此早思予以保存曾將此意告之東鄰日本斯界之權威內藤湖南博士內藤博士研究淸朝之歷史數十年並曾到滿洲數次彼對此方面之熱心與含蓄當代文人鮮與倫比博士會向西園寺老公爵及齋藤首相進言極力奔走於保存東方文化之事業同時水野梅曉氏亦會親至滿洲策畫具體的方策並往各處奔走遠達粵漢之地一方滿洲方面自故武藤元帥以下暨現關東軍司令官菱刈全權對於此舉亦皆熱心贊助加以國務院日本官吏諸君及文教部西山總務司長等極力援助始有今日之日滿文化委員會宣告成立吾人對於各方之協助不勝感佩之至深信我滿洲國之文化事業得從此日見發展鄙人以發起人之一深誌欣慰並表感謝之意

△服部博士之演辭 此次在得躬臨參加不勝引爲幸事且爲衷心之所快慰者也滿洲國建國僅及年餘而於保存文化一端早具深心視作具體的之事業着手進行此蓋實踐王道之精神實堪令人欽佩本委員會之成立其動因乃由於鄭總理以下各關係方面諸君熱心提倡并求日本之協助日方被其感動本會遂底於成鄙人今日晉謁執政閣下晤談甚久執政對於文教方面極爲關心殊足令人感佩是以深知滿洲國全國上下對於文教事業咸極熱心吾人自當竭盡棉力以期完成此偉大事業滿日兩國文化的協力若能完全進行則其他問題自亦相同深信滿洲國前途洋洋無窮茲聊述所感幸賜教焉

●謝電 西園寺公、齋藤首相、荒木陸相、廣田外相、丁滿洲國駐日公使鮑觀澄久承關切之滿日文化委員會已於本日成立茲謹電陳謝意并祈今後之指導 滿日文化委員會十七日

△滿日文化委員會來會者芳名●委員 服部文學博士 內藤文學博士 關野工學博士 濱田文學博士 羽田文學博士 池內文學博士 溝口帝室博物館美術課長 鄭國務總理 袁參議府 羅監察院長 實執政府中令 榮中央銀行總裁 臧民政部總長 熙財政部總長 許文教部次長

參加者 小磯參謀長 谷大使館參事官 岡村副長 原田關東軍第三課長 宇佐美國務顧問 張參議府議長 張參議 貫參議 筑紫參議 田邊參議 增參議 謝外交部總長 張實業部總長 丁交通部總長 馮司法部總長 遠藤總務廳長 三宅法制局長 阪谷總務廳次長 西山文教部總務司長

其他 王執政府技正 金圖書館副館長 水野梅曉氏 三枝公使館記書官 柳澤文化事業部第二課長 林出大使館書記官 石橋名古屋高商教授 鴛淵京都帝大講師 奉山鐵路局長 神尾國務院秘書官 上村文教部學務司長 陳文教部禮教司長 岩間督學官 皆川秘書處長 松田主計處長

午後二時再會 懇談會
十月十九日（第三日）
午前九時開會 懇談會
午後二時開會 懇談會續行
閉會 鄭總理閉會詞 服部博士致詞 以上

滿日文化委員會日程
十月十七日 午後二時半開會 午後四時閉會
十月十八日 午前十時開會 午後二時再會 午後四時閉會
十月十九日 午前九時開會 午前十時半休憩 午後二時再會 午後四時閉會

婆漢迷

張若谷著

第一回 喪禮進行曲（三）

「喪禮進行曲」的尾聲、迸射出悲傷憂鬱的音調、大門向着兩旁張開、吹進一陣冷風、把廳裏沉悶疲倦的空氣變成了清鮮的生氣、一群男女重新振抖起精神、深深地呼了一口空氣、把手裏的蠟炬吹滅了、性急有事的人、都走出大門去了

在殯儀館門外、長頭髮的柳滄一扶着他的細胸夫人到汽車裏去、他對立在階前的陸夫人姜大鵬兩人道：「你們坐我的車子、一同到我家去吃夜飯吧」

兩個男人、二位太太、一同鑽到汽車肚裏、在大雨裏汽車像脫了絃的箭、飛過去了

在半殘蠟燭所映出的搖曳不定的黯淡光影裏、只剩下一個黑衣女郎、伏在靈台前兩邊有兩個男人的黑影、一陣冷透骨髓的陰風、把靈台四週的燭光吹滅了、殯儀館沒在黑漆一團的世界裏

在辣斐德路淞滬別墅裏、有一座小洋房、下層是汽車間、到樓上去、要走屋旁一部露天水門汀扶梯、二層樓上、有一個廣廳、在兩隻壁爐上、掛着兩張大幅油畫、是這屋子的主人柳滄一、從法國羅佛美術院臨下來的、一幅是詩人但丁遊地獄、一幅畫的是法國革命黨徒在海上流血格鬥的情形 四週是康有爲、梁啓超、吳蒼碩、王一亭的字畫、壁爐上、擺滿「恭賀梭長喬遷之喜」的根盾銀爵

柳滄一和他的夫人、很舒服的坐在一隻鴨絨的長沙發上、對面、是姜大鵬和陸夫人、陸夫人一雙水汪汪般的眼睛、望着姜大鵬嘴唇上的一撮小鬍子、望得出神起來、姜大鵬露出侷促不安的樣子

柳滄一和他的繪畫、是已給全世界所聞名了、他在十四歲的時候、從鄉下第一次跑到上海來、在一家內看百像圖的畫照館裏——現在、上海城隍廟裏、還有不少這樣的畫館、拜一個姓周的做業師、開始學習鉛筆畫、從朝到夜、畫女人裸體的石膏像畫

隔了兩年、滄一還沒有滿師、家裏催他回去、因爲他已經十六歲了、他的家長、正和一切中國模範的賢明家長一樣、以爲一個年輕人、到了可以結婚的年齡、男大須娶、女大須嫁、恐怕青年們血氣方盛、意志薄弱、鬧出不名譽的事情來、所以趕緊要替兒子結婚

柳滄一的家長、早已替他們所鍾愛的兒子、定下了一房親事、那個小姑娘、是個讀書人家的女兒、知禮識字容貌生得也不壞、在老人家眼光看來、眞是一個很好的媳婦、滿想等兒子回來完成了好事以後、再打發兒子到上海去學畫、叫他安心求學預備將來學成後、回到家鄉開一家畫像館、過太平的日子、兩個老人希望早日了却這一件心願

不知怎樣的、柳滄一在上海住了兩年、因爲看了一些報紙、那時正是大清光緒三十三年、國內正鬧着維新的當兒、柳滄一的心變了、他的一顆生得有些異樣的腦袋裏、裝進了不少舶來品的新名詞

柳滄一不想回去、要反對他的父母代定的親事、他終究是一個讀書人家的兒子、一介書生、只多空想却沒有實行的勇氣

其實青年的柳滄一、也是一個機會主義者、他也想不費吹灰之力、娶得一個如意的夫人、他常常存了一種像買彩票預備打中頭彩一樣的希望

但是、事實終於打破了空想、柳滄一在新婚後的第二天早上、人不知鬼不覺地從故鄉像一縷煙般私下溜到上海

他拖了一條又粗又光的大辮子、紅結瓜皮帽兒、雙梁鞋、重新到畫館裏學畫

大連連鎖街銀坐通

北京料理

包辦中西筵席 應時隨意便酌

電話 日人二三二一一〇 華人二三二一一一 二階二三二一〇九 三階二三二一六四

扶桑仙館謹啓

大連雙興隆廣告

啓者本號開設在監部通已歷多年專辦東洋各種雜貨無不搜羅齊備早爲各鎮顧主所盡知當此春去夏來正宜暢銷各貨之際本號東洋早遣有專員應時採辦東洋適用各貨目下已謂齊備不但取價低廉並且諸貨尤稱優美延蒙台駕光臨或通信委備無不竭忱歡迎

營業目錄 台布、毯子、磁盆、鏡子、時計、磁器、汗衫、手套、化粧品、衛生衣、禮帽、草帽、便帽、毛線、暖瓶、仁丹、各種膠皮鞋、一切應時雜貨種類繁多不及備載

本號謹啓 電話四八二三番

廣告

本工場專造各種玻璃器具料盃料碟料缸大小帳類坐掛罩燈一概俱全零售批發定期不悞倘蒙惠顧不勝歡迎 地址大連市榮町二番地（即西崗東關街鐵道北）

南滿洲硝子會社 電話五七四〇番

本社電話 經理部 四〇三四 編輯部 七五一三

嗎啡中毒科 阿片 嗎啡 海洛英慢性中毒症

京都醫學士 小野寅市

△診察日期 大連、月火水 奉天、木金土

大連磐城町 岩島病院內（午前）
大連平順街 岐山醫院內（午後）
奉天八幡町 新井醫院內（午前）

梅毒、體毒 於草生、草枯之際最爲切要、夫草枯之時期近將到來、於此時施行徹底的治療以使成爲無毒清淨之身體誠爲緊要

心氣快爽 以排泄體毒

向驅梅界警鐘急打之新興學說 沃素療法

對於第二期第三期之重症用沃素療法爲絕對的必要與六〇六號注射療治並肩齊驅斷然占據治療一方之王位

重症用毒掃丸 以沃素療法上所賛許之最大量沃素爲基幹配以血液清淨體質改善及作用具備之生藥之復合沃素劑其強大之殺菌力與排毒力之聲價今已溢滿內外矣

毒掃丸

（適應症）
初期梅毒 梅毒性皮膚病
慢性梅毒 梅毒內臟疾患
潛伏梅毒 梅毒神經痛
先天梅毒 梅毒僂痲窒斯
冷毒 橫痃、痔瘻、惡性面皰
小兒胎毒 動脈硬化 甲狀腺腫

重症用毒掃丸 二圓、三圓、五圓、十圓、二十圓、三十圓
普通用毒掃丸 五十錢、一圓
小兒用毒掃丸 二十錢、三十錢、五十錢、一圓

本舖 東京市神田區花房町 株式會社山崎帝國堂 振替東京一四六七
滿洲總代理店 大連浪速町 奉天加茂町 日本賣藥株式會社

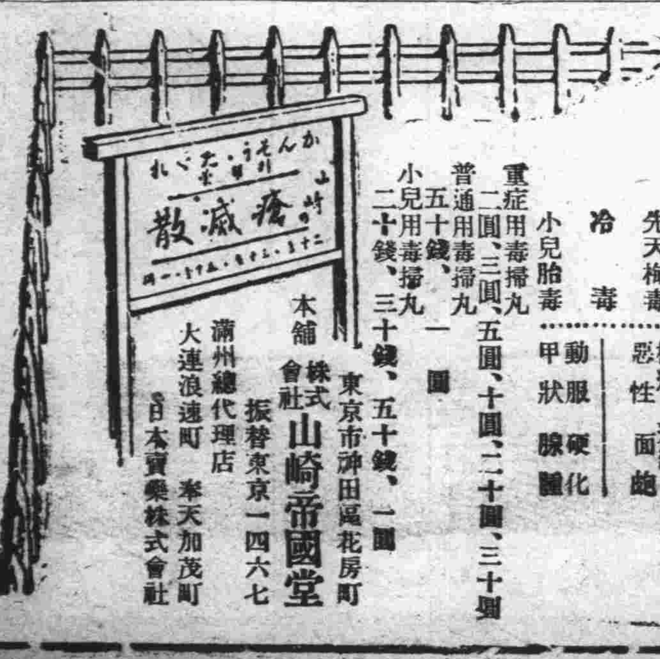

治眼病 使眼美 防紫外線之害

特許專賣

〔本社研究部發明 應用烏爾華歐列銀〕

醫學博士 河本軍次郎先生
醫學博士 小玉龍藏先生
醫學博士 吉田義治先生
醫學博士 山中崔之先生
醫學博士 豐田正達先生
推奬

特製 大學眼藥

DAIGAKU EYE-LOTION

調劑老舖 參天堂株式會社 大阪市東區北濱一丁目

『特製大學眼藥』
無瓶套盒者 有小盒、中盒、大盒 小兒用之四種
帶人工玳瑁瓶套盒者 有小盒、大盒、特大盒之三種

價格低廉

各埠藥房洋貨舖等處均有代售

一藥兼有三作用

堪驚之藥效進步

——不痛、不麻、舒適而有效——

治病作用

第一……治眼病之藥效。有學問上最高標準之卓越效果。並且「最爽快。最快治癒」之事是即『特製大學眼藥』獨有之特色也。以本劑點眼。則有特別清涼之快感。使眼中立涼。感覺非常爽快。並無少些之麻。痛。癢等感可以迅速治癒。

（每瓶必添。洗眼錠劑『大學洗眼藥』故可使更能完全治癒）

適應症

▲脫拉火膜（顆粒性結膜炎）▲流行眼疾（結膜炎）▲角膜炎 ▲眵瞀眼 ▲起星眼 ▲昏花眼 ▲凝眼 ▲疲勞眼 ▲衝傷眼 ▲血紋眼 ▲爛眼 ▲火眼 ▲麥粒腫 ▲雲眼等一切眼疾

美眼作用

第二……使目光活潑轉動。即暈雲之眼。或細醜之眼。用此『特製大學眼藥』一滴即可看有美麗之光輝。更能目中感覺爽快。目性良好。眼力不能疲乏。

紫外線防止作用

第三……防止光線中之紫外線。有保護眼之力。由強烈光線之直射與反射。使目作痛。因光線中有紫外線。見光而感目眩。即受紫外線之害故。寒國罹雪眼。夏日在海岸感覺目痛。乃係雪上與砂上。有太陽反射之紫外線而傷目也。若以『特製大學眼藥』點眼。可以防止紫外線保護目力。恰與帶色眼鏡。遮光線之效果同。並無有帶色眼鏡之鬱悶。

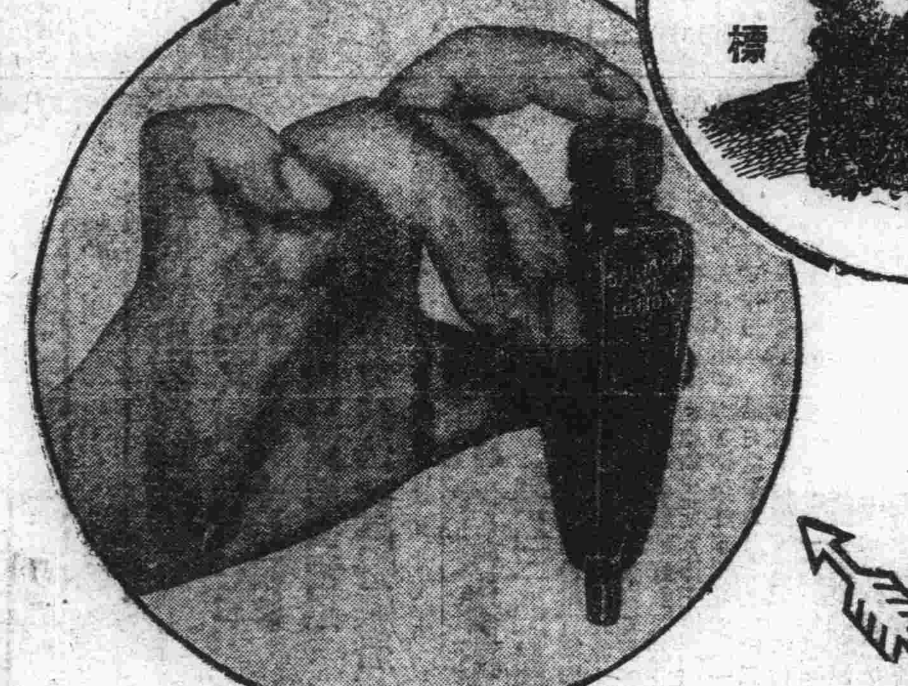

以上三作用合而爲一之效用

以上之治病。美眼。紫外線防止之三作用。並不各別作用。互伴相助。營強大之複合的藥理作用。不論病眼者。或好眼者。均有特殊之效力。『特製大學眼藥』實有此等獨特之作用。是以人人贊許。以爲最有權威之眼科藥。爲眼科學之泰斗五大博士異口同音所推奬者也。

即『特製大學眼藥』＝患眼病的諸君用時＝遮有害之紫外線。減病患部之刺激。治眼病而得其速效與美眼作用相依。有獨特之『美眼速癒』之效。

『特製大學眼藥』＝無眼病的諸君用時＝

使目美。使目性良好。遮紫外線保護目力。有豫防種種眼病之效。

故此眼藥。不特對有病之人。即網球。足球等之室外運動……影戲明星。舞臺俳優。其他鑄造所製鐵所事務員等。常受強光線反射之職業者……待有魅力美目之人……執事。看書。觀劇。鑑賞電影等之時。防目力疲乏之其他如保護眼力等……有與吾人之日常生活所不可離之關係。可以常在衣囊中或手包中携帶之便利藥也。

衛生、便利、經濟兼備之 茶褐色 遮光性 自動點眼容器

將容器下端之蓋取去。向上端之膠皮帽用手指搖押。容器自身即成爲點眼器。眼藥即一滴一滴滴下來。

◎即剩最後之一滴。亦不能侵入外界之不潔物。衛生上絕對安全。

◎看如香水小瓶形之斯馬特式。合乎近代人之趣尚。

◎使用法簡單。不論誰均可隨意點眼。不能浪費藥液。

◎容量約一百十滴。較從來品。約增一成。

◎倒亦不能溢出藥液。不論拿到何處均可。

◎爲防止日光將藥力弱微。故藥瓶用茶褐色之玻璃。遮其光線。

天下獨步·新奇發明

世上風雅人士紳士淑女 手此如獲異寶珍藏懷裡

人工玳瑁瓶套盒添贈

携帶優美高尚之玳瑁瓶套盒 發明以來世人激賞歡呼如狂如醉 無此套盒者 請索取可也 人工玳瑁瓶套盒添贈『特製大學眼藥』其價值與無套盒之中瓶相等 套盒內瓶較諸無套盒小瓶 約十分三之大 套盒內瓶眼藥用罄時 其套盒仍堅牢堪以永久使用 形狀雖稍小 請代裝無套盒小瓶 則便利之套盒可永遠用之

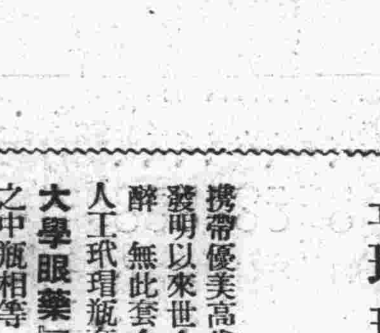

特製大學眼藥獨有之特長

1、一藥有三作用 即治病而外 兼有美眼及防止紫外線之兩作用 故尤稱理想藥中之神效

2、配合參天堂研究部發明 專賣特許之「烏爾華歐列銀」此藥於防止紫外光線 兼治療光線障害上 著明卓效

3、裝備獨特之新案特許品「茶褐色遮光性自動點眼容器」更又將藥業界劃新紀元之發明品 喻炙人口之「人工玳瑁套盒」不惜工本報效 而附贈之

4、每瓶添呈「大學洗眼藥」在眼科醫學上 最能期極合理 迅速且完全治療也

5、「大學洗眼藥」之包裝 此次獲得世界一之衛生包裝有名之美國之「薩尼帝普」包裝之權利 施行極東誰人均未曾用過之完全包裝 故「大學洗眼藥」由製成錠劑至於包裝 完全不觸手 自動的包裝 而每一錠均用巴拉粉嚴封 絕對不透外界之氣 重視衛生之洗眼用錠劑最理想之包裝也

奉天

全省商聯會閉幕 代表紛紛歸去

方會長亦晉京接洽要公 情報處乘機查各縣匪情

奉天全省商聯會於本月十六日以來連日舉行秋季總會各節會誌前報迄於十八日晚已將議案全部協議竣事至十九日已無何協議但該會全體同人以一年只會兩次且別時容易見時難乃於十九日午後二時開談話會全體會員濟々一時莫不眉飛色舞暢談直至五時許又爲聯歡計特在灰市口明湖春飯莊舉行會餐直至八時許始行散會

各會長有因要事關係於會後即散者有於當晚即行還返者但大部份均於二十日喜形於色返會云

奉天商聯會會長方旭東於二十日赴京有要公接洽約三二日內可返云云

奉天省情報處以建國以來各地匪賊蠭起但究竟詳情如何各地情報分處雖有報告但仍恐有未詳盡處乃乘商聯會開會之便特派員二名函商聯會對各縣代表施行調查囑各縣代表略書建國來之匪情如已往之情形如何現在之情形如何概爲誌下以資參考云

瀋陽縣會議 改廿四日舉行

瀋陽縣長許桂恒氏爲刷新縣制擬於本廿日開縣務會議等情曾誌前報茲因各種關係不能如期舉行當改於本月廿四日舉行屆時各區署長縣內各科局長均行出席當必有一番盛況云云

於慶祝大典 外僑須掛旗

奉天省警務廳鑒於國家大慶必當土地內之住民全體一致舉行現查外僑在地內所設之工廠多不舉行掛旗乃於昨通令警察廳令其轉知管內各外僑工廠每於慶祝大典亦須掛旗誌慶云

責成院長監督 整頓問事所

高法令各院庭

奉天高等法院於十七日訓令各院庭內云爲令遵事查各院庭設立問事所之本旨原恐訴訟人不明訴訟程序及法院內一切辦事情形故予此機會俾得充分詢問法院即按其詢問事項逐爲解答既免隔閡且甚弊竇法之便利無逾於此若照情理准斷法院既設置此所不收費用不予留難凡屬訴訟人豈有不待詢問不樂詢問之理即以本院論每日詢問事件幾於應接不暇而問事辦人員和平接待將其詢問事項明白記載於定式問事單內送庭詳細之解答後再交問事人觀覽或爲之解述務使其明瞭眞相而後已故一般訴訟人無不稱便而問事者遂亦接踵而來茲查各院庭每月呈報問事件者固屬不少而每月之內並無一件似者竟居多數月不惟一月如此甚至接連數月並無此項事件全此情形非屬訴訟人不知法院內有此所之設置即係該所承辦員奉行不力對向人有阻難使其望而卻步有一事如此不大失原來設置本旨本院茲爲切實整頓起見應責成各該院長監督推事照章積極遵辦一面廣爲宣傳引起各訴訟人問事興趣一面率員司切實奉行本院即以各處呈報問事事件之多寡核定其辦理之優劣除分令外合亟令仰該院遵照辦理此令

瀋陽法官之更動

瀋陽地方法院民庭庭長趙瑞林奉新京司法部命令調升奉天高等法院民庭推事所遺地方法院民庭庭長一席由高等法院委任地方法院民庭推事劉講章暫行代理日昨已行正式視事云云

祇因五角錢 擊死同居人

人生最大厭爲生死是則生死也者乃生人最堪注意而不可絲毫忽略者也乃世俗刁險世道不平每多自殘其生或輕人於死是種卑劣與毒辣行爲誠分人不忍言之且苟其自殺殺人之原因能值其一舉者因法不容誅即不値一殺者往往亦時所有終不免遺笑大方吾人恐九泉之下其亦難於瞑目也

市內警察第九署管界二洞橋分所管界光榮里七七號住戶湯萬成者年四五歲以賣香油菓子爲業係山東省蓬萊縣人所住之屋係賃於崔光慶者崔係彰德縣人年三十八歲以拉人力車爲業兩家同屋居住已有年所並同房尙有其他任殿舉郭玉郊等均係山東同鄉諸人相住因同處他鄉故頗相得突於月之十九日湯某起床後於早四時許忽持二尺長六分粗之鐵棍照準正在南炕夢中之崔某猛力打下一連幾下致打得崔某由夢中入昏中比及他人發覺始行拉開於是一面報告附近分所一面設法救治傷人於六時始預備妥當往十間房相泉醫院治療不意傷勢過重延時已久比及行至加茂町即行氣絕身亡至於該崔某致死之原因據云係湯欠崔大洋五角於本年陰曆八月十六日崔乃問彼催討竟致發生口角崔更擊湯一掌經同屋人拉開未致演成巨戰但因此湯某則懷恨在心殺機遂隱於此矣此據一方之所稱不是故意如何容訪再誌

以減費安燈 詐騙各住戶

世道既衰人心險詐社會日邊黑暗道德益形墮落尤以近來經濟奇緊一般倖倖之徒運而生欺騙敲詐之事層出不窮近電燈廠於週間紀念爲優待燈戶起見對于裝設電燈大加減費竟有無賴之徒假該廠職員名義至各處勸誘市民裝設電燈價格特別便宜平素每盞裝設價爲五元今則僅索兩元並請求先交定金一半與價收據一紙而一般無知市民祇圖價格便宜並未查其究否爲電燈廠職員亦未查其收據是否爲電燈廠所發誤受所騙者甚多迨望至廠請求裝設始知受騙近由該廠查知已有六家之多一爲工業反保安堡門牌二四七號大合順裝置費一元九角被騙金一元二爲六東區住戶高雲昇言明裝置費一元二角亦被騙訂金一元其餘被騙者電燈廠正在詳加調查中

轟然一聲房頂陷落 煙客同被壓傷

重者六名輕者亦數人

大西邊門外南市場西頭門牌一〇八號院內有正瓦房三間已年久失修有李萬才者素無正業以該房地當衝要房價底廉故將全家搬至該院內一半留作自居一半開設私煙館以得漁利其私煙館之營業已經設立數月頗獲有相當之利息忽於十九日早八時許男女客人正在吸煙之際直聽霹然一聲房蓋已落當即將吸煙客人及家人等完全被壓於下後經逃出者煩人挪移磚木將被壓者挖出計受傷甚重者男女二人婦女三人幼孩一人共計六人此外尙有受輕傷者數人該李某見事出意外遂僱車將受傷較重者送至附近醫院救治但據醫上所說內一男子頗有性命之危險至其結果刻尙不知云

助手隨員不得出庭

日籍辯護士限 關東廳登錄者

滿洲國自建國以來外人執行律師職務者甚夥惟其執行職務時多半不遵守中國律師法之規定以致滿洲國律師制頗爲紊亂往往有一人代理案數人出庭有時律師之助手與隨員亦常有代理律師出庭之事並律師一人力以辦理數縣民刑案近更有日人律師設立事務所由鮮人代理執行職務各縣地方法院因事關重要往往來函向高等法院請示辦法奉天高等法院有鑒於此通令所屬因對於日本律師登錄法尙未制定暫時規定凡日本律師曾在關東廳登錄並入關東州辯護士公會者准于出庭爲民事訴訟事件代理人及刑事訴訟事件之輔佐人凡代理律師執行職務者不能出庭云云經此次之規定則將來或不致有一人代理之案件其隨員等均亦出庭云

預防盜難 檢查清潔

警察廳近事

瀋陽警察廳長齊恩銘氏鑒於市內盜竊之事不時發生究其實該管警察所及疎於防範戶住又失於注意故匪等得以趁機施逞今爲治安保民計特由廳印刷防盜宣傳標語頒發各署轉發各警署分送各住戶以便明瞭盜難之宜預防也各警署奉令刻正分送各住戶粘貼時刻應加注意云今將其宣傳盜難標語錄之如左

◎豫防盜難

一、出外的時候或是晚間切勿疏忽了關窗和門

二、要嚴重警備晚間來訪問的人

三、在自己住處的最近警察署或是分所按裝電鈴罷

◎盜難發生的時候

一、要急速到最近的警察署或是分所去報告

二、盜難的現場千萬不要動

瀋陽警察廳

瀋陽警察廳衛生科前者曾通令所屬轉知商民於十月十一日實行秋季清潔檢查商民等須於期前掃除清潔以待檢查等情已誌前報但迄今已逾多日未聞有檢查之事實商民等甚爲懷疑警察廳衛生科於日昨又發出命令言於二十四日該科全體動員分赴各署所協同檢查該管分所可通知商民掃除清潔以備檢驗或有掃除不潔者一律罰辦云

訴訟須知

高法之佈告

奉天高等法院爲一般人民多有不諳訴訟之手續而一般無賴之徒則包攬詞訟一般不明訴訟法者往往受其欺騙而不自知以致人民視訴訟爲畏途故有屈死不告狀之諺近高等法院有鑒於斯特編就白話佈告將訴訟手續及內容分爲十項詳加說明以恢一般訴訟人等不致受人之愚弄以免訴訟一起竟使其無所適從之弊云

瑣事拾零

△崩々戲觀客擁擠● 商埠南市場小南頭前者開演之野台戲已經賠累不堪而歇業矣近來經四五名商人合夥接來崩々戲從新搭台演唱惟該項崩々戲係官方從來所禁近爲興通地而並念該商等借此可以挽回失利起見警廳方面是以許可但至十七日開演以來一般遊人及觀者頗見擁擠之象由此可見世俗之難移也該崩々戲若從此演唱念孝節義等劇以前所賠之款亦易挽回倘演有傷風敗俗之劇當局仍然爲之禁止云

法院旁聽記

說上外祖母家串門 爲甚麼去看戲

劇台上眉目傳情被警看破 少婦被逮後竟被兩警輪姦

有何朱氏者年十六歲新民縣人也於去歲春經媒介紹許與何保南爲妻何保南者亦新民縣人也年十八歲於本城業商現住山東堡家有父母兄弟等人於去歲八月間結婚夫婦感情頗稱和睦偶於上月十六號得其夫婆之允許赴其外祖母家由門適路過工業市場聞鑼鼓齊鳴野戲正演難屬婦人然年才十六仍深俱少年人之心理故一時興起竟至劇場觀劇適與相對之觀劇台上有馮慧者年廿一歲本城人也現於電車路東升久作衣錦學徒爲工業區之野場遂亦往觀劇於數傭主送定做之衣服亦路經月前何朱氏曾於東升久做衣服故與馮慧有一面之識而何朱氏素行不端遂於觀戲中彼此相見之下未免以眉傳言嗣二人又曾略談數語因被第六警察署便衣警察劉劍華與喬興元查見蓋劉喬二人素行不端今見馮慧與何朱氏情形此等曖昧劉喬二人又況身爲便衣偵探爲肯空々放過遂於散戲之後馮慧與何朱氏相携而行喬劉二人尾隨其後迨至奉山路總站前喬興元與劉劍華至前盤詰何朱氏與馮慧本非夫婦故一經盤詰即行言語支離劉喬遂借機將何朱氏與馮慧帶至分署並由劉劍華喬興元共同訊問但因二人行爲似有下端然祇談數語亦無大達警章之處劉劍華與喬興元之恐以將彼等帶至警署實有其惡意存在也故審問後即命馮慧具保歸家而何朱氏則由劉喬二人領伊至西下窪子對保而劉喬二人故意牽伊繞道而行時天已昏黑約八時許行至某菜園子前劉喬二人見四面無人家甚遠並天亦甚黑暗喬劉二人一時見何朱氏年幼貌美頓起獸慾之淫念遂用强力與威嚇又加何朱氏淫蕩成性遂於某菜園豆角架之下爲喬劉二人所輪姦姦後牽伊至西下窪子其姊家對保祗以爲時過晚其姊家早已閉門矣而何朱氏則求劉喬二人送伊歸家路中被劉喬二人用種種言語以誘以脅不但未送伊歸家而又牽彼至總站之福成店至店後劉劍華因事歸署喬興元與何朱氏合姦兩次迨夜半劉劍華來店喬興元歸署劉劍華又將何朱氏連姦三次前後合計一宿間何朱氏被喬興元與劉劍華連姦七次一年才十六之少婦一宿之間竟遭劉喬二警署之便衣警連姦七次之多不知何朱氏如何當之至次晨九時許喬劉二人始將伊送至家中並將與馮慧於總站前談話之事告知其家何朱氏於出家之前曾言抵晚即歸及夜未返家中早已生疑而又聞喬劉二人述及與馮慧說話之事愈加深疑迨劉喬二人去後家人即嚴加詰問何朱氏知不能隱密據實以告家中其夫兄聆悉之下不勝忿怒以警察本爲維持社會治安風化秩序者對於人民之被害應加以保護而今竟有此劣行誠王道政治下爲獸之行也遂率何朱氏至六署請見署長署長遂派人調查屬實進將喬興元捕獲劉劍華知事洩漏早逃之夭々矣送交瀋陽地方檢察廳經偵查結果確有犯罪嫌疑遂起訴於地方法院日昨開庭審理爰誌之如左

問何朱氏供 你今年多大歲數 答我今年十六歲 問你是甚麼地方人 答我是新民縣人 問你家現在甚麼地方住 答我家住在山東堡 問何保南是你甚麼人 答是我男人 問你是甚麼時候過門 答我是去年八月間過門 問你是甚麼時候到大市場看的戲 答我是十六號上大同市場看的戲 問何保南知道不 答他知道我去 問你是從家去看的戲嗎 答我從家走我是說到我老娘家串門走到大同市場看戲看戲散的時已經是下晚四點多鐘天已經黑了我就沒去 問你以前認識馮慧嗎 答以前我不認識他 問你看戲時候見着他了嗎 答看見了 問馮慧是和你在一塊坐着了嗎 答沒有他是在東邊看台上我是在西邊看台上 問你不認識他你怎和他說話呢 答我看完了戲回家去到遼寧總站他跟我說話叫我跟他看戲去我說我也不認識你跟你看甚麼戲呢我們倆正聊咕就被兩便衣偵探聽着了就把我們倆帶到第六署去了 問帶到六署怎辦了呢 答他們打保出去叫我也打保我領他們到西下窪子我姐々家打保去下晚都黑了我也不常上街也不知道那是那他們把我領到一個菜園子他們倆就扯我 問領你打保的全姓甚麼 答一個姓喬的一個姓劉他們兩個人 問姓劉的就是劉劍華姓喬的就是喬興元 答是 問在菜園子那是甚麼時候 答那時是九點多鐘了天已經漆黑了 問他們倆祇扯還和你有奸沒有 答他們倆有奸 問他們倆是誰先和你有的奸呢 答是喬興元先有的奸 問你願意不願意 答我不願意他倆把我按那的我也說不上是甚麼事 問你不願意你怎不嚷々呢 答我幹甚麼不嚷々呢那是菜園子臨近也沒有人家 問他們倆是在豆角地把你强奸的嗎 答是在豆角地 問劉劍華有奸沒有 答劉劍華也有奸 問劉劍華和你有奸是在那呢 答也是在豆角子地 問完了他們把你領那去了 答完了領我到西下窪子去打保到那我姊姐人家都睡了也沒叫門我叫他們把我送家去喬興元要把我送家去劉劍華就要把我送親戚家去完了他們倆合議和議就把我送店去了 問把你送那店去了 答送遼寧總站的店了 問那個店叫甚麼名字 答叫福成店就在站的南面 問你在那住幾宿 答就住一宿 問劉劍華和喬興元也全都在那住的嗎 答到那劉劍華說有事回去了到十一點多鐘劉劍華回來喬興元走的 問你在那住店簿沒有 答他們把我送到那去店簿是他們寫的他們和店全勾通了 問你到店你怎不嚷嚷呢 答他們和店勾上了我嚷嚷有甚麼用處後來李隊長查實不全查出來了嗎 問在店喬興元和劉劍華你們三個人怎麼住呢 答到那劉劍華就回署了喬興元是十一點鐘才回去的劉劍華是十二點回來的 問他們倆全在那住了嗎 答他們倆全在那住了 問喬興元和劉劍華在店和你有奸沒有 答在店他們倆全有奸 問在店裏是喬興元和你先有的奸哪還是劉劍華和你先有的奸呢 答在店也是喬興元先有的奸 問這就是十七號那天嗎 答就是十七號那天第二天查出來的 問第二天怎麼一查實的 答第二天李隊長和一個便衣勤領我去食的 問你家怎麼知道的呢 答第二天早晨我回家問我我說了 問誰問你的 我們大伯子和老太太我說了我們大伯子領我到六署去的 問你男人你沒有 答他也問了 問你是聽說和喬興元在興店裏劉劍華有奸才告訴和答是 問你是不願意你怎不答 不願意 問你有奸在你願意不願意 答我不願意 呢又不像在菜地沒有人答他們倆嚇我不叫我嚷嚷店裏能也都和他們勾上了我嚷嚷怎的他們在先已經告訴店了 問他和店勾上你到店去人也聽着了嚇並且領你了到店去路過不少人家你不嚷嚷呢 答我也沒見過那個他們不叫我嚷嚷我那敢嚷々 問你看戲和馮慧怎麼說的話說甚麼話了 答他就問我你來看戲來了我說我看戲不看戲和你有甚麼關係 問你和馮慧不是在一起坐着了嗎 答沒在一塊坐着他在東邊看台上我在西邊看台上離很遠呢 問你們倆也不認識那你們倆怎說話呢 答也沒說什麼他祇說要領我看戲我說我跟你看甚麼戲呢就被他們聽着了 問馮慧以前和你有奸沒有 答沒有 問你知道他家在那住嗎 答我不知道他家在甚麼地方住 問你在店裏和喬興元有奸劉劍華就出去了劉劍華回來了喬興元出去了 答是 問那夜你就和他們在一起睡的嗎 答是在一起睡的 問你們在一起睡和喬興元有幾次姦 答和喬興元有三次 問和劉劍華呢 答和劉劍華有兩次 問在豆角子地你和喬興元有幾次呢 答在豆角子地和喬興元一次 問和劉劍華呢 答和劉劍華也是一次

(未完)

新京 市公署購置 大型自動車

新京特別市政公署最近鑒於市內各機關職員上班下班際同來利用乘座滿電公共乘合自働車而利還行近因滿電公共汽車不敷應用而各機關職員往來頗感不便刻爲便利公務員乘車起見特由市公署出資購置大型汽車五輛以備公務員及家屬雇用之需聞該項汽車將於日內運購到京云云

日警署注重 附屬地治安

新京頭道溝日本警察署當局刻爲注重管內公共場所預防宵小起見特於近日內派遣巡捕刑事等於午后出動抽查頭道溝之客棧妓館小賣所等處之住宿遊客並盤查不軌之徒用期防患未然云云

營口

海龍砲艦出發錦西 沿途搜剿胡匪

長盛幇匪擾三區架去兩票 粮業公會請派隊護接粮船

本埠海邊警察隊宮部隊長爲視查沿海各分隊防務順便搜剿殘匪以謀安全日前曾派海王海鳳兩艦駛赴莊河安東各處視查等情業誌本報茲聞宮部隊長更派海龍號砲艦裝備機關槍迫擊砲等尖銳武器搭日滿隊員三十餘名往錦西縣一帶視查各分隊並沿途搜剿暨勘查匪況以便研討警備方法該艦奉令十八日早出發前往目的地施行工作云

縣屬地方警察三分署管界前石橋子村於月之十七日晚九時許突然竄入該村騎匪十數名匪首報字長盛軍武裝齊全入村之後聲言係某部剿匪軍追全村會招待乃於昨十八日早覓大事搶掠並將住戶王德元楊萬春二姓架綁向大店子一帶串逃及至報告軍警趕到時匪已遠颺無踪現仍嚴緝中云

時値晚秋新粮陸續上市本埠經營粮業者正當興旺之時故埠內各粮業經濟房執事爲期業務發展於昨十八日上午在德裕生粮棧集會公議呈請海邊警察隊宮部隊長派員赴上海二道橋子荒地一帶護接粮船七十餘隻以免途中匪刼而

小會根參事 赴一二三區宣傳

縣署小會根副參事官率李署長齋藤指導官錢隊長赤十字會救護班及活動寫眞班等一行數十名組織宣撫班赴各區實施第二期宣傳王道撫慰民衆等情業誌本報茲聞該一行於月之十六日全體由第二區柳樹屯村至三區老邊屯村召集村長會首一般民衆講演王道政治建國大綱至晚映演電影使民衆認識滿洲國已由亂入治人民得居樂地沐恩王化十七日午前十時許由該村赴四區大高坎村召集民衆施行與上同船工作十八日赴范家堡子宣撫民衆講演王道一行沿途工作之切風塵撲々其愛民之重不待言矣云

石川少佐檢閱 青年訓練所

關東軍司令部爲施行昭和八年度檢閱青年訓練所成績派石川少佐來營茲聞石川氏於月之十八日午后於當地各要人歡迎之下欣然蒞營下榻清林館即於十九日午前八時營口青年訓練生全體三十餘名集合於小學校受石川氏檢閱並有當地在鄉軍人分會青年訓練後援會及其他多數要人參加以此盛舉云

家庭講習所 開催藥草講演

本埠新市街日人家庭講習所於今十九日午前十時許由營口區地方事務所武田所長主催藥草講演會聘請旅順名人宮武樟蔭講田松兩氏蒞會講演聞二氏在旅郊外神農園培植藥草多年經驗宏富對於藥草之關於家庭設備頗有心得故應武田氏之聘請特蒞營講演宣傳藥草之功用以便臨症救急使患者得免呻吟之苦云

立時見效的 專治咳嗽藥

保肺露

老年的氣虛久咳、頑痰滯積、靑年的風寒咳嗽、小兒的濕咳乾嗆百日咳等、發作時痰結氣塞靑筋暴露苦不堪言、服此藥十分鐘後、便能頑痰消失嗽止喘平

定價每瓶 大二元 小一元二角

双城

第八區署長易人

八區拉林鎮爲雙城東南之要鎮距雙約一百餘里土地肥沃商業輻輳粮石出產約佔全數五分之一並且有新築之拉濱鐵路經過設有拉林站（擬於十二月通車）將來之發達正有未艾於是該區警察署因事務繁忙不得不選拔妥員以專責成所以署長王大英撤差遺缺以施世貴接充聞該施署長於十六日前往視事云

安東

治維會之宣撫班

再赴一二區

安東治安維持會爲實行王道特組宣撫班分赴各區實行宣撫王道眞諦已出發三四等區視察民間疾苦狀況以資宣撫等情去後日昨已公畢返安稍事休息即赴一二區實地宣撫視察民衆疾苦藉以慰問俾各村民咸知王道政治主旨云云

吉林

視察全省司法

王廳長預定廿日返京

吉林高等檢察廳長王允卿氏受中央命令小李島書記官以半月之日程視察吉林省管轄之地方檢查廳及監獄看守所等處已於本月六日由吉林出發赴新京哈爾濱依蘭(三姓)等視察完畢於十五日又歸哈爾濱當於十七八日往新京司法部議商諸事後再赴延吉琿春六道溝等處視察滿洲建國以來乃最初由中央命令如斯冒險撤底的視察地方若此次之視察不但得知地方之行政狀況且使地方各機關徹底了解中央之方針將來必須努力確立滿洲國之司法今將其視察所屬各機關之日程列左

△十月六日視察新京地方檢察廳及看守所吉林第一監獄△十日視察依蘭高等檢察廳第一分廳及看守所吉林第五監獄△十四日視察哈爾濱地方檢查廳及看守所第三監獄△十五日視察北滿特區高等法院檢察廳△十六日於新京司法部商議事務△十七日視察延吉第二高等檢察廳分廳及看守所吉林第四監獄△十八日視察六道溝分廳及看守所△十九日視察琿春地方法庭及看守所△二十日由琿春歸吉林

廣播順序

新京放送局十月廿一日(土)

午后五、三〇 小孩之時間
同 五、四〇 新聞(英)
同 五、五〇 新聞(俄)
同 六、〇〇 新聞(鮮)
同 六、二〇 語學講座 滿洲語
同 六、四〇 日本語 高宮盛逸
植松金枝 同
同 七、〇〇 演藝(滿)
同 七、三〇 講演(滿) 建國後之回顧 滿洲報新京分社長張步雲
同 八、〇〇 新聞(滿)
同 八、三〇 時報
同 八、三一 新聞(日由東京)
同 八、四五 氣象豫報
同 九、〇〇(日) 講演

批示

●奉天實業廳

△王大有等 呈爲韓人壘壩阻撓捕漁懇請飭勒令拆除並飭保護由 批令縣會同新達水利局查明核辦

寶康藥行

總發行所瀋陽大西邊門外

各埠代理店

瀋陽 瀋陽 瀋陽 瀋陽 瀋陽 鐵嶺 四平街 開原 公主嶺 新京 新京 西安 大連

新新藥行 子岡藥房 金城業房 歐美藥房 中西藥房 英美藥房 和發久 和發瑞 德泰臨 義和順 中西藥房 中法藥房 積盛壽 康德記源棧藥房

新京 五洲藥房 吉林 中西藥房 吉林 五洲藥房 洮南 和發順 洮南 德慶仁 江省 五洲藥房 撫順 信仁堂 本溪 祥豫昌 安東 大生東 遼陽 義和堂 營口 義和雞 通遼 和發藥局

交通銀行儲蓄部廣告

逕啓者本行儲蓄部自本年十月一日起改定利率增添科目茲將各種科目分列於左

活期儲蓄存欵、整存整付儲蓄存欵
零存整付儲蓄存欵、特種定期儲蓄存欵、整存零付儲蓄存欵、整存分期付息儲蓄存欵

凡在十月一日以前原存定期各戶仍照舊定利率繼續有效特此聲明以上各種存欵印有章程函索即寄

瀋陽 南滿站 營口 孫家台 四平街 洮南

交通銀行同啓

蓋平天一堂森記新張廣告

敬啓者敝號由七月間接兌舊天一堂改組爲天一堂森記藥局重修門面所有藥材俱採地道嚴加考究精益求精批發零售價値克已自製各種洋藥功效昭著馳名已久特聘庄河宋致中醫士隨時診脈不取方費前擇國曆九月廿一日即夏曆八月初二日正式開張特爲優待主顧起見九散膏丹每逢夏曆初一十五兩日按售價八扣現欵交易恐未遍知謹此廣告如蒙惠顧不勝歡迎之至

李濟東律師事務所廣告

敬啓者本律師負笈東瀛已歷八載執政百里瞬屆十年解組以還耕讀多暇際庶政改革之初正法制昌明之日微力所及願効勞於社會若云保障民權固所不敢藉此研究法學其或庶幾爰將執行職務列如左如蒙教益榮甚幸甚

一代理民刑訴訟法所付與一切職權
一代證明契約遺囑及其他文件
一代辦非訟事件及其他法律行爲
一代訂契約並辦理公斷和解及其他法律文件
一代辦依法保護產權事宜並作法律上之顧問
一代辦[illegible]日關於民刑訴訟及各項非訟事件

律師李濟東啓

奉天事務所 商埠地一經路七緯路五號 滿電話二三〇〇號

治耳病果眞有效

鄙人見梁君因病愈在報紙登載鍾鼎氏治耳萬靈油奇效非常亦以現洋兩元向奉天小南門內鍾鼎居處函購兩瓶依法治之不數日間耳內十餘年流膿血疼痛聾聽症果然全愈感該藥免災病莫大之功德不敢湮沒故亦登報謝之

哈濱仁和工廠經理劉趾仁謹謝

哀啟

顯考索府君諱殿瀛 妣索母劉太君 痛於民國十六年八月二十八日酉時 六月二十六日卯時 距生於前清道光廿四年八月初三日午時 廿二年正月初四日酉時 享壽八十有四歲壽終正寢 七十有四歲壽終梨樹縣差次 不孝等親視含殮即日遵制成服浮厝於梨樹縣吉壤 祖塋之側 今特擇吉期謹迎慈柩旋里祖塋合葬不孝遵制反服修經成主叩在

姻戚友寅世學鄉誼倘蒙賜唁存歿均感哀此訃

謹擇

陽曆十月二十八日 陰曆九月初十日 修經開弔
陽曆十月二十九日 陰曆九月十一日 家祭成主
陽曆十月三十一日 陰曆九月十三日 發引

孤哀子索景清率子秉成 秉政泣血稽顙
降服子景新泣稽顙
期服侄景福 景祥泣稽首
族繁不及備載

弔唁處 奉天馬路灣開灤礦務局索宅
喪居 營口縣田莊台碾子坊本宅 德勝和

內外論潮

現代婦女節育運動的解剖

婦女節制生育的運動、在現社會裏幾乎成為一種普遍的潮流、而且常為一般所謂新時代的婦女視為一種新理想而奉行着、許多社會學家經濟學家、乃至宗教家、又都各自找尋許多理論和事實來作為這一運動之理論的根據、在他們的觀念中、以為人類的一切黯淡前途、好像都潛橫在這人類的自然生殖的根本問題後面似的、節制生育的提倡者們、的確有把一切社會問題的解決、歸根到這一問題的樞紐上、並因此忽視社會的文化、勞動生產力社會制度之改造等々主要問題的傾向、

節制生育論者最主要的理論根據是人口問題、而且是根源於馬爾薩斯的錯誤的人口理論、以為出發點的、在他們看來、人類的生殖率、是照馬爾薩斯所揭示的規律、即依幾何級數增加的、而人類所能生產的食料則只能依照算學級數增加、因此人類的生殖過速、食料供給不足而爭奪、戰爭、貧困隨之產生、社會的秩序之不安寧、道德的墮落、盜賊和失業的增加、總之、一切人類社會的罪惡、都由於這人口生殖過速過多所致、美國人口引起問題專家易司蒂會以現有世界能耕種的土地一百三十萬萬英畝計算、以為依現有的生產力、二英畝半可以供給一人的生活、盡其所有的土地的生產能力、也只能供給五十二萬萬人的生活、現在世界人口雖只有二十萬々、然若以六十五年增加一倍說、不到百年、地球上便不能養活這樣多的人了、所以美國的宗教家富司迪克說「我們如果要在挽救世界將來的危機的工作中得到相當的效果、目前最需要而迫切的工作、只有提倡正當的節育運動、並將這種方法宣傳教育一般人民、因為現在世界主要問題就是人口問題、如果牠得不到一個良好的解決、則一切社會問題均難以解決、在中國方面、如果不將人口增加的速度減低、至合於生產供給能力的限度、則一切其他改善民生的方法、都祇是疊花一現、而不能持久的、即農業知識改良、生產能力日增、而不減少人口的增加、也是徒然無益」一切所有這些理論、乃是一切生育節制理論者、最根本的理論、也是我們最先須得討論的

人類是自然的動物、但他主要還是社會的動物、因此馬爾薩斯的人口增殖律的主要錯誤之點、就在於把人類和一般的自然的生物完全規為一樣、以為只受自然的生殖律所支配、照着幾何級數增加、以那樣的一定速率去觀察人口增殖、自然會覺得人滿之患是不可避免的、其實人口的增減、不但受社會的生產力、人類的知識技術和社會關係的決定、並且就是自然生殖率也不能不受社會生產力和社會關係來決定、在前者我們曾見到歷史上的遠古人類因為生產力不發達、有過人口絕對過剩的野蠻時代、為飢餓所迫而至於殺老人棄嬰兒、甚至有人食人的風俗、這就限制了那時的人口增加、反之、當生產力逐漸發達、人口也逐漸增加起來、至於社會進到了近代式的工商業社會、人口所以能比一切過去時代以更高速率飛增起來、也就由於近代生產力猛進的結果、在人類的文化技術幼稚時代、疾疫之無力抵抗、死亡率的大量增加、也足以限制人口的增加、而社會愈入於文明、衣食住的改善、醫藥知識和技術的進步等等、把那些障礙人口增加的障力除去不少、又在一定的社會關係中、由社會自身的矛盾、戰爭和殺戮等等、都會影響到人口增殖、使之不得依自然增加率進行、所有這些、在馬爾薩斯和一般人口論者、雖也指出這些原因、但其指出的用意、僅在用他來說明他們的人口增減律被修改的原因、而不知這些原因、是構成了人口增減律的本身、是實際的人口增減律的、除此以外、那所謂抽象的人口增加自然律、原來不過是架空懸想而已、很顯然的、在人類幼稚的生產狀態下、一切衣食住的缺乏、自然的威脅之無力抗禦、影響到整個自然軀體之發育的不充分、也同時影響到生育能力的變化和嬰兒的死亡率、到了等級社會、下層社會的民衆因生活困苦、一方面造成許多怨女曠夫、不能發揮其生育本能、而他方面則同樣因勞動過度、營養不足、影響到生殖能力的減弱和嬰兒死亡的增加、反之、上層的富有的人、在過於閒惰與縱慾的情形下、亦能發生身體不健全和生育能力退減、嬰兒不易養成的現象、這都不只是理論的、而是事實的、

因為如此、所以人類的生殖率也為社會的經濟關係所影響、從個人和社會全體說、絕不能依照馬爾薩斯和他的學說的擁護者、所估計的一定依照幾何級數之自然定律而增加、人類的生殖速率和人類的人口增減法則、在他之離開了一般自然的生物而成為社會的動物的原因上、不是以自然生殖率和增加率來決定自已、更不能以他來規定社會關係、而是由社會關係決定人類生殖速率與人口增減法則、至於社會關係本身當然更是由社會自身來決定的、以為貧困失業戰爭和一切罪惡的社會現象、乃是由於人類生殖過速、人口增加速率過大所引起、完全是一種倒因為果的理論

不但人口增加不能照馬爾薩斯的定律、即食物增加也不能那樣簡單的加以規定、也是隨着人類的生產力之發展、社會進化和技術進步的不同時代而採取不同的效率前進的、並不是在一切歷史過程中、都守着一種一定不變的數學規律而前進、誰也知道在野蠻時代的人類中、千萬年的進步、當不得近代式的工商業社會之生產力幾百年的進步、固然、我們並不是否認古代人類的一切發明和發現的重要意義、在人類的進程中、石刀石斧和火的發明、在某方面說、比近代的蒸汽機械的發明有更偉大的意義、因為後者不過是把人類在人類領域內推向更高的生活形式、而石刀石斧和火的發明、卻有把人類從動物界眞正提拔出來的作用、這種作用、是蒸汽機所永久趕不上的、但是近幾百年來工商業社會對於生產的發達之成績、其超過人類在長期歷史中之努力的成績之總和、也是無可否認的、我們單就農業耕種一點說、一個人在同一時間運用近代機器所能獲得的收穫就在較高的體力勞動的農業生產時代、也要幾個人或幾十個人的勞力才能獲得、因為如此所以說人類的人口增殖大其生活需要品的增加率大、比這只能是照人類的在幼稚的產技術和生產力的時代而推算的、歷史告訴我們、整個歷史進程是指示着人類生活的日益改善的、近代人在衣食住上無論如何比我們的祖先不知高出若干倍、即飢餓的事也是日益減少的、從這樣看來、生活需要品不但由生產力之發達而能與人口增加率取得平衡、並且有時——在生產力和技術達到高度之發展時——人口增加反超不上生活需要品的增加

我們根據上述的種々理由已很明白地知道人類之人口的增加、與食物的增加不能依照馬爾薩斯的人口論所定的比例、並且生產力發展到一定程度、便不是人口自然增加率所能比擬、而人口過剩說不過是一種杞人憂天的無出息的悲觀論者的觀念而已、在近代的生產力之發展上、既然表示着人類不但有力量依於自己的智力和勞力養活自己、而且有力量改進自已的生活、那麼所謂一切貧困失業戰爭盜竊等等、乃是生產關係所造成的事實、而不是人口增加過速食物增加過緩的結果、因為失業者由於近代生產制度的生產機關之私人的壟斷和生產上之無政府狀態、勞動群衆的貧困饑（未完）

德國廢帝威廉稱讚脫退國聯

頃以德國脫退國聯為楔機盛待德國或將恢復帝政、因特往訪大戰以來在荷蘭多倫地方隱居十四載之德廢帝威廉二世、帝雖年邁、而益健壯、渠開口極讚希特拉總理之敢毅然脫退國聯繼對記者談云

德國之脫退國聯、本不足驚、寧以德國之長此留於國聯、轉覺不思議耳、德國曾以國際平和之眞摯熱意而加入國聯、然爾來竟始終不得不甘受聯合國方面之差別待遇矣、由此思之、勿寧謂當然之歸結耶

次復言及復辟問題、渠則表示余之歸國問題、及帝政復活、迄今尙未載於那其斯之綱領、希特拉首相除現在復辟以外、應考慮之問題尙多、此節請深察之云云

……（寫眞係隱居荷蘭廢帝近影）……

上海市中心區建設之起點與意義

（吳鐵城）

又為促進市中心區之發展繁榮起見、毅然主張在市中心區域、先築市政府房屋、以資提倡、並在本市發行第一次市政公債項下、指定的款、以充經營市中心區域之用、十九年七月成立建築師辦事處、二十年五月開始招標、六月初正式開工、七月七日舉行市府新屋奠基典禮

故今日市府新屋落成、實皆歷任市長苦心擘劃、慘淡經營之功、鐵城今日樂觀其成、繼往開來、實覺職責之彌重也

誠以市府新屋之落成、僅為市中心區建設之起點、而以大上海計劃之繁重與遠大則此區區之建築、實僅為滄海之一粟、惟吾人今日所應自信者、現在市中心區之地點、北近吳淞、南鄰租界、東濱黃浦、西接鐵路、交通便利、地點適中、中心區洵名符其實、數年之後、其發展與繁榮、必可遠駕租界之上、此則我上海市民、所應取以自信、勇往直前、而努力從事於建設、促其發展者也

晚近以來、國民精神上有一最大之病症、即為民族自信心以及文化創造力之消失群趨於頹唐、迷信歐化、而不知西方物質文明之眞諦、在物質之創造與改進、非在物質之享用與消費、以致衣食住行、種種生活上之需要、舉非西洋物質、不能饜其慾望、鄙棄國粹、而終未有人肯運用其精力、以自謀改善故上海近八十餘年來之發展非但未能有裨於吾國民族文化絲毫之進展、而國民之習尙、民族之精神、反日趨墮落、無怪英國文豪蕭伯納氏、一抵吾土、即深駭我國文化之已消失也

夫國於大地、必有與立、一國國民、對於其自身生活上之需要、苟無創造之能力實為其民族生命上最大之危機、國人毋徒以依賴歐化為樂、居住租界為安、盍勿一思民族之危機、自振其創造文化之精神、自謀其生活狀態之改善、自闢其繁榮發展之地、以自立其民族發展之基礎乎

故上海市中心區之能否發展、並非單純一市之問題、實乃我整個中國民族能否創造文化、能否自立、生存、能否革除其因循依賴偸安享樂之劣性之試驗、而今日市府新屋之落成、小言之固為市中心區建設之起點、大上海計劃實施之初步、然自其大者遠者而言、實亦我中國民族固有創造文化能力之復興、以及獨立自強精神之表現也

市政學家孟諾氏Munro有言曰「覺醒的市民、為都市發展之原動力」是則今後市中心之建設、大上海之發展當尤有賴我市民之覺醒、願我市民、認識市中心區建設深刻偉大之意義、努力合作以竟全功、有厚望焉（完）

灰色之歐局

英法兩國談論軍備縮小問題據巴黎電傳、英法會談情形甚佳、同時軍縮會議主席漢特森與美代表台維斯、亦同車赴巴黎、似軍縮會議在沉寂已久之中、又有一線新希望、然而海軍問題、在英法會談中、幷未提及、則英法縱令能成立相當的諒解、於軍縮前途、亦未必有多大補益、蓋英法於陸軍軍備競爭、雖無絕對利害不相容之點、而爭霸歐洲之心、則皆未忘、且為環境關係、不無一時接近之意見、難保不無變遷、故會談情形甚佳之說殊未可驟據為樂觀也

歐洲糾紛所以愈見激劇之故、少數民族糾紛、固為其主因之一、而法德兩國之對立、實為歐戰以來最重要之病根也、軍備縮小為國際合作之先聲、尤為世界和平之基礎、然而法國為防止德國軍國主義復興、故竭力主張「安全保障」換言之、即非有確實保證、決不肯減縮其現有軍備、加以波蘭捷克等國皆聽命於法、於是法更不能不預備強大之陸軍、以圖永遠控制歐洲、惟在德國方面希特勒黨、以努力取消凡爾賽和約之說、激動德人之情感而取得政權、近於軍備平等之要求、更愈見急切、擴張軍備之態度、愈見堅決、設使法國不肯修改凡爾賽和約、對軍備問題、亦不肯讓步、則德國之退出國際聯盟、亦意計中事、其他奧匈兩國、非特為世界所注目之態度、抑且為法意逐鹿之場、而捷克、猶哥羅馬尼亞諸國對此又莫不有相當之密切關係、而此數者之糾紛、已甚複雜而無從解決矣（完）

時評　電詢另改省制

（知非）

◇縣知事為親民之官、最者理繁治劇、朝夕不得其安間、自省府成立以來、公庭無事、門可羅雀、幾如冷官相彷彿、至於臨大事、決大議、統由省主席一權主正各廳處局、亦止等於駢枝機關、均在可有可無間、閻閻與省府、相去遼遠、民事行政、由縣署既到省會、往返須延時日、至如何批答、尙未可知、此制不便於民者、固已多矣、而其中之弊端、況尤不止此

◇由是觀之、省政不加整飭、則縣政難以刷新、必然而無疑者、蔣介石以現行省府委員制、流弊迭見、擬實行改革、欲將省府各廳處、合署辦事、電詢豫鄂陝甘皖湘贛、各省主席、着各具意見呈覆、以供參考、足見其求治之心甚切矣、

◇夫集思廣益、從長計較、改革施行、不唯可以統一事權、併能節省經費、以紓財政之困難、一次變通、或有未得其當者、無妨乎再至三、總之必期達到盡善盡美之地步而後已、諒各省主席、深知利弊、應如何補救、或另有其他更善之辦法可直言無隱、國家須利賴之

得荊州牌綢緞

△印花軟緞　△印花毛葛　△雲林錦　△昌和綢　△博亞絢　△各種綢縐

博昌商行

日本京都上京區今出川通千本西入

肺病吐血去根藥出世

●肺結核專門研究家趙美忱大夫發明

此藥專治青年三期以內肺病結核久嗽成勞大口吐血痰中代血五勞七傷咯血衄血面黃肌瘦咳嗽痰喘經年不愈諸藥罔效速購此藥立起沉疴無論何種肺病服之均能去根各省代理店均改黑色水丸粒小堅固每料十四元函詢症候附郵六分即覆

總行奉天大西關月窗胡同精業堂內家理肺藥房

代理店　●遼陽公盛源、永峰源、振泰興●瓦房店康德記●海城宏升樓、瑞昌號、和發福●旅順口大德堂●遼源新記藥房、東英藥房●金州志義成　大連總代理奧町、華西藥房、西崗、德記西棧

大連社交舞踏研究所

招募學員速成教授學費從廉　日班午後一時至四時半　夜班午後六時半至十時　特別及遠方教授另議　指導馬源昭及隨時聽請名家指導　大連市惠比須町一七六

大連華春照像館　新築落成　歡迎來賓

添蓋三層樓房清潔寬濶備有洋服戲粧任客採用

大連市平和街六番地、電話八六七二番

各省馳名　斷癮聖藥

康機戒煙丸

斷癮神速　毫無痛苦　輕者兩瓶　重者半打　保險忌絕

丸性和平保無流弊無論新舊煙癖男女强弱保險平安戒除飲食加增精神爽快作事如常丸粒精小携帶便利清心解癮無上品凡經試服必知名實

價目　每瓶六十粒入每瓶現洋貳圓每打現洋貳拾圓

特告　新製小粒乙種六十粒入每瓶現洋壹圓貳角每打現洋拾貳圓

奉天小南門裏大街路東樓房

總發行　陸華大藥房

外埠代理安東東發增遼復春堂兄弟藥房大生東瑞祥泰千金聚信仁堂本溪祥豫昌協盛廣遼陽義和堂新民大德藥房昌圖厚生醫院長泰耀庭藥房吉林毓生中藥房西安濟生藥房大石橋衛生復

大連德記藥房　華泰藥房

淋濁聖藥

巧拿淋

是空前未有之新發明淋濁逐根聖藥巧拿淋丸專治疚濁淋症醫藥無效或時愈時犯試服此丸定可斷根因該丸內含有三大要素一純檀香精二沙裏爾三梅天靈藍此三種藥品均係殺菌滅淋消痛尿毒之貴重藥料凡各國醫學博士無不稱贊為決妙之良方也主治五淋白濁便尿不清尿道潰爛小便困難尿中混血尿道閉塞膀光發炎疚濁重症請購試之定能應驗如響一瓶除根永不再犯　每瓶大洋二元五角

各埠各大藥房均出售

哈爾濱總發行　泰華西藥行　吉林江省分發行　泰華西藥行

清血解毒　喜肥力

主治清血解毒除濕化瘤、皮膚斑點、梅毒疳瘡、骨節疼痛、毒症潰瘡喉鼻腫爛、升頂歸後、梅性疥瘡、瘰癧脚氣、毒性結核、軟硬疳疾、血分不清、虧氣虧血、男癆各種、癆虛及婦女花柳、梅毒症、或毒性不孕或因毒閉經、或梅毒化胎、或子宮作潰、或毒串終身不孕、赤白帶下、信水差前差後或終日淋漓不止、以及脫落毛髮、頑毒痔瘡、喉痛音啞、毒染耳聾、或梅毒入骨、一經服用、百毒俱消、血液立清、元氣恢復其身體繼之而壯設無病之預防、或疑似之毒症、及直接傳染、間接傳染　均可服用、無不立效如神

每逢公餘之暇咸欲覓一俱樂之所以資消遣並恢復精神然而一般血氣方剛的青年竟將此休息的時間作了尋花的機會捨身尋樂流連忘返焉知道樂極生悲遺害非淺大概在一星期以內便覺身體不爽體溫增高什麼魚口、便毒、下疳、楊梅、淋濁等症相繼而起豈不苦惱已極嗎欲求轉悲為樂之術還是這凱輯士老牌聖藥喜肥力能治一切的花柳毒症或注過數次藥針無效或逢春復犯無論遠年近起定能除根每瓶大洋一元八角

樂極生悲

萬有錦囊

遊諸暨五洩記
羣山萬壑爭奇競秀
（方志超）

浙江諸暨縣幅廣袤、人文蔚起、勝蹟之多、堪爲浙省諸邑冠、邑有五洩者、水經注盛道其勝、其後亦代有顯宦、游止斯土、詩篇彙揚、不一而足、咸推其幽邃險僻、風物清蒼、爲絕佳之避暑地、余入世以來、廿有四載、浪跡江湖、居鄉日少、徒聞古蹟之名、未遂觀勝之願、心滋憾焉、本年暑假、客居多暇、因思爲五洩之遊、以償宿願、八月十四日下午五時由杭寓起程、至江邊乘杭江鐵路火車、直達諸暨、車中晤周中本君、頗不落寞、周君爲無錫某工廠之要員、因得聆其關於勞資間之近況也、諸行車時間須三小時、至暨邑已黃昏、遂與中本同宿逆旅、夜午猶計劃次日之工作、十五日晨、晤該縣縣長王超凡君、傾談移時、並蒙其借予縣志、得以參考、王君爲余之知友、廉潔勤勉、宰名邑、循聲遠播、別而登車、與周中本同抵十四都、行裝甫卸、親朋咸集、顧而樂之、笑談忘倦、衆地主殷雞作食、盛相邀請、余歷盛誼、不勝愧感、十六日晨、荷周鍾煜周鍾炎兩君美意、伴遊五洩、由十都雇車、直抵青口鎮、由青口入、兩山嶄絕、夾溪對峙、遊五洩者、至此漸引入四、一路群山萬壑、爭奇競秀、令人目不暇賞、最可怪者、厥爲路旁兩山、皆岩削壁、絕無山脚、相傳此間本是群山環抱、劉氏化龍時、行經其地、遂成此險如削壁之溪路、又謂劉氏成龍時、母急躡而持其尾、劉氏不忍忘其母、頻頻回顧、當時之回顧、即今之所謂灣、回顧十八、即成灣十八也、經石岩、壁立二三十丈、碎石萬斤、鱗次而上、有似人工堆砌者、故名、苔蘚藤花、點綴其間、幽秀之色、撲人眉宇、眞奇景也、岩旁有古木一株、四時發花、香聞數十里、土人謂爲沉香樹、更進爲夾岩洞、又呼仙岩逼、進洞之路甚劇、余等匍匐而上、洞在山腰、深二丈餘、高寬如之、幽邃峭拔、別有大地、鍾煜謂居此洞內、祇要二支手槍、遂成一夫當關萬夫莫敵之境矣、蓋洞位居山腰、洞上如削壁、人不能上、洞對面又爲劉岩、人無置足處（兩山對峙不過二三十丈）若敵在山脚、用礮轟攻、則山脚與洞距離甚近、恐發火者自遭殃及、且洞係削壁、中鑿入、礮且不能轟至也、余等巡覽一周、遍至岩下夾岩寺小息、鼓精神、復前行、瞻望前途、山窮水盡、而峰迴路轉、柳暗花明、又一村矣、移時見竹林隱隱、有五洩寺在也、余等至寺、僧目智三即來談、欵待之周、爲他處所罕見、午膳既畢、寺僧導遊五洩、從寺右走里許、先見者乃第五洩也、飛瀑數十丈、怒擊崖壑、一若碎雪萬斛、從空擲擲、白光閃閃、奪人目力、水勢洶湧澎湃、至潭底飄復逆上、聲如巨雷、如冲霄、咫尺不能辨笑語、寺僧謂天風一號、四山林木、震撼欲折、黑雲下罩、杳不知昏曉、復北折而西、溯潭之源、登響鐵嶺、度紫閬山（響鐵嶺之西北爲富陽、東南爲諸暨）有平皋數百畝、可耕漑、氣宇軒敞、村落星聯、即富陽之紫閬村、東龍潭水源出焉、斯地四山環抱、群谷會流、故雖至歲旱、水源常不絕、西流南折爲石河、經劉龍坪入境、坪爲劉子龍拜母處、萬歷府志云、晉時劉姓一男子、釣於五洩溪、得驪珠吞之、化龍飛去、人號劉龍子、其母墓在擂扛石山、每清明、龍子來展墓、必風雨晦明、墓上松兩株、至今奇古可愛、相傳爲龍子手植云、坪平廣可數十畝、龍子拜母處、石上頭膝印存焉（此印在水流中、俗謂龍子所跪）折而東流、自匡石上掛下爲第一洩、瀑數丈、聲勢磅礴、有潭二、大者腰圓、其直徑約爲七八尺、小者二人可合圍、俗名此爲龍子之大脚箇潭與小脚箇潭、水色皆黑、聞小者深至三丈餘、大潭位於中流、大水恒驅亂石聚其內、迨滿復洩去、據寺僧謂大者深僅二丈云、第二第三第四諸洩、皆係懸岩削壁、險不可置足、在第一洩瞰之、二洩有潭方狹而長、俗名棺材潭、土人以繩縋石測之、恒不見底、大向陰、常有雲氣從中起、寺僧疑有蛟潛其下、甚爲驚懼、水經注云、夾溪造雲壁立、凡有五洩、下洩懸三十餘丈、廣十丈、中三洩不可得至、登他山遠望、乃得見之、水勢高急、聲震林外、上洩懸百餘丈、望若雲垂、此是瀑布、土人呼爲洩也、余謂酈道元所云、已親得其七八矣、第四洩之側、傳有劉龍子墓、疊石爲之、或曰龍子之母葬此、至第五洩即東龍潭、亦稱東龍湫、每歲旱禱雨於此、故又名禱雨潭、諸暨縣縣志云、宋乾道四年、安定郡王趙子濤、偕尚書王應辰王希呂禱雨於潭、潭龍現爪、赤光射人、甘霖立沛、即此潭也、總言之曰五洩也、余等坐潭旁、縱談古今、相與驚造物之委形於山水者、其奇峭有如是哉、倘能溯五洩之源、加以濬鑿、增闢水源、則此間產竹甚富、可因利乘便、創設水電造紙廠、借天然之水利、闢無數之利源、胥於是乎在、言下谷風含吐、韻類琴瑟、坐久余等纔覺漸涼、凜乎不可復留矣、纔見晚霞張天、即閒行至五洩寺休息、晚膳後、偕目智三來陪坐、備言其寺之歷史、余以其言與縣志相類也、因約述之如下、該寺爲唐元和三年靈默禪師建、名三學禪院、三學係佛教語、謂戒定慧三學也（以三學分配三藏、則戒學屬律、定學屬經、慧學屬論）一時講學論道、僧徒頗衆、有三十六房、相傳師嘗降龍於此、咸通六年、賜名五洩永安禪寺、天祐三年、改應乾禪院、後仍改今名、院左壁有徐渭題七十二峰深處六字、院側有龍堂、相傳即靈默禪師道場、禱雨者神焉云云、宋主簿吳處厚有五洩龍堂禱雨記、嘉泰志議刻石記之、今石刻無訪、其方丈額曰雙龍湫室、雙龍湫室四字、係劉石菴書、筆酣墨飽、該室局宇軒敞、布置完美、余等坐其內、甚感涼爽、寺內有官客廳之分、此即所謂官廳也、僧謂普通來往旅客、絕不至此、余笑謂周氏兄弟曰、佛以平等爲原則、清靜爲歸宿、僧係奉佛者、豈亦有所謂階級觀念乎、纖即雄辯平等二字（未完）

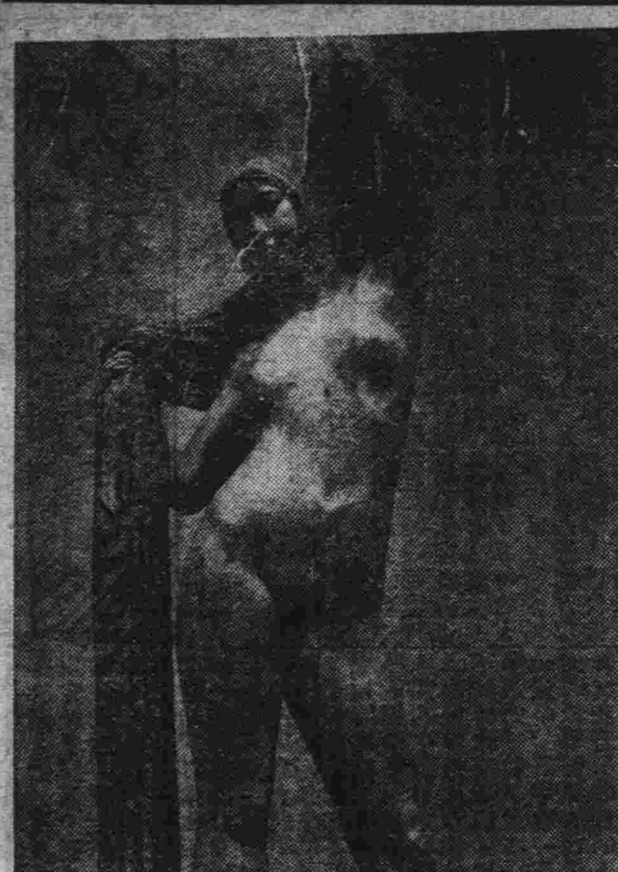

『浴日』 此像爲日本舉行帝國展覽會時陳列之牡鹿頂山氏作品

美法西斯
運動的一幕喜劇
灰衫黨示威
擬擁羅斯福獨裁

費城訊、費城十月十二日拘獲法西斯灰衫黨員二十七人、彼等方待其領袖阿特史密斯之命令、準備與同黨一萬五千人同往華盛頓、擁羅斯福總統爲狄克推多、警長聲稱、此種計劃係爲推銷短衫之伎倆、阿特史密斯勸令黨員、僅可向渠購買灰色衫、得購諸市場云、警察現搜捕阿特史密斯、但其人已不知何往、警長雖以圖售灰色衫爲言、但該黨所購置者、似不僅爲灰色衫、十二日警察搜查其三處機關時、發見實彈手槍刀棍等物、據警察言、黨員擬襲擊國防軍第一百十一隊之武庫、而搶掠其軍械、估計黨員之被召集準備向華盛頓出發者、有數千人、阿特史密斯自稱、目的在擁羅斯福爲美國狄克推多云

王樂平已歸葬千佛山

南京訊、中委王樂平、魯諸城人、努力革命、頗著勞績、民十八年春在滬爲忌者所伺、慘遭暗殺、迄今猶未安葬、汪精衛、丁惟汾、王法勤、于右任等、不忍見其尸骨暴露、特發起舉行公葬、葬地擇濟南千佛山東麓、並推王法勤丁惟汾陳公博朱霽青于洪起五人爲籌委、定十五日在滬齊魯別墅舉行公祭、王法勤主祭、祭畢移靈回籍、十六日過京、在下關車站公祭、汪精衛主祭、十八日上午可抵濟、在車站行迎櫬禮、公祭、朱霽青主祭、二十二日舉行啓靈祭、丁惟汾主祭、祭畢移靈舉行安葬禮、由國府代表韓復渠主祭

遊華之印象
威廉馬丁兩博士
在日內瓦講演頗受歡迎

日內瓦訊、威廉馬丁博士、今日在此間國際俱樂部講演「遊華印象」、對我國極表同情、演詞要點（一）中國新建設之發展（二）中國政治之統一、（三）日本對華政策、聽衆表示熱烈歡迎、又謂日內瓦、定十五日舉行贊助軍縮會議之示威運動、威廉馬丁被推爲主席

贛建機場
發現二古墓
並精緻古瓷等物

據南昌訊、江西省政府主席熊式輝氏、爲擴大省城外之飛行機場、對於其周圍一帶之山邱土坡等、乃因土質非常堅實、若果派遣人工挖挑、未免遲緩、是故經幾次考究、決定用炸藥爆破、使堅實土質鬆軟後、再用人力挖平、於十月十二日夜試炸後、成績頗爲良好、十三日即責成該管工兵營實行爆炸後、即在機場後背鬆土地點、發現古墓兩穴、其中一穴並無點綴、惟內邊置有石屏四方、掛立穴之兩傍、正中又置有古瓷板四塊、及古瓷瓶兩個、分置於上下兩頭、各瓷板瓷瓶、質極精緻、頗現古色、一瓷瓶內藏有活蝦蟆一隻、當將瓶取出時、該蝦蟆自行躍出、在場人等觀此、均爲驚駭、據一般人推測、謂此穴或係古人疑墓、又一穴內、在最低之黃土內、尙有屍身、面目如生、頗似最近埋葬者、該頭枕一大瓷盤、繪有彩龍多條、盤內滿盛茶葉並生米頗多、均皆腐爛、該屍所服殉葬之衣冠、均係古代式樣、見風即成灰燼、據一般人謂此瓷盤係寶物、故能令屍體不致朽壞云

南京下關之火車輪渡將行通車禮

南京訊、新建築之南京下關與浦口之火車輪渡試驗成功、准二十日正式行通車典禮、于輪渡中舉行、又訊、首都輪渡改二十二日舉行通車典禮

痼疾不治應請處死
德國新刑律劇烈爭點

柏林訊、德國司法部曾上說帖於政府、主張於新刑律中規定、凡患重症而無法醫治、得由病人自說處死、預料此議將引起劇烈之爭論、蓋以其涉及宗教醫學司法問題、而教堂反對必尤烈也

日僧訪甘地

孟買訊、日僧八某十月十日謁見甘地會談少頃

天文台報告
四路颶風
滬上佈置防禦

上海訊、上海天文台報告四路颶風、第一路十三日晨吹至北緯十二度、東經一百二十七度、現在停滯狀態中、第二路吹至北緯十四度東經一百三十八度、現正向北吸、第三路方向未明、似已消滅、第四路於十三日晨六時、向安南中部吹去、市工務局爲預防計、十三日由塘工處主任藏爾觀、率領員工赴海塘佈置一切

「阿蘇維亞金」號汽球星帶圈
飛行已展期

莫斯科訊、據十月十日宣布、蘇俄「阿蘇維亞金」號汽球亦欲作星帶圈飛行、頃已延期、最近「蘇聯」號汽球曾作星帶圈飛行、打破去年比教授畢加德氏之紀錄、據十日宣稱「阿蘇維亞金」號明將至明春飛昇其原因爲天氣不宜云

德京天空燦爛流星
南歐各國均見

柏林訊、十月九日晚伯林數次發現流星、橫過天空、而德之他部以及歐洲各地、亦均看見此種現象、十日晚可望再次發生、但未必如九日之燦爛、歐洲西南各地、在星期晚、發現之流星、非常光明、彷彿煙火、巴爾幹各地愚民、見此天象、大爲驚擾、天文家言、此次之流星爲自一九〇一年十一月以來初次發見者、大約其出現期每三十一至三十三年間一次云

德天文界
攝得流星雨
降落時之照片
並報告先後降落星數

樸茨丹訊、樸茨丹之天文地理學會報稱、十月九日夜十一時前發現之流星雨、觀察極爲清晰、並攝有照片、據觀察、其始一分鐘降落者約一百二十枚、其後至十一時半、一分鐘僅及十二、自一七九九年十一月十二日南美衛波爾基觀察天獅星座流星雨以來、迄無如此次之清晰者、該學會報稱、吾人所見之流星、非現時所發生、其實際發生係在百萬年前云

咳嗽痰喘不分新陳立刻斷根

止嗽神

感冒咳嗽 時令咳嗽 肺病咳嗽 百日咳嗽 哮喘咳嗽 痨病咳嗽 常年咳嗽 一切咳嗽 百發百中 立刻斷根 各大藥房 皆有出售 每包三回 大洋參角

大連德記全棧大藥房發行

疙疸與晦暗、美中似不足
歐美淨面水、使君顏如玉

垂二十年經驗 確能除去面上疙疸

淨面水

大瓶現洋壹元 小瓶現洋五角

（主効） 酒刺粉刺 面生疙疸 雀班汗班 各種色點 瘀積班痣 皆有奇效

奉天稅務監督署對過 歐美藥房

代理店 △大連西崗康德記、公主嶺三合德、鐵嶺義和堂、吉林中西藥房、海城泰恩藥房、開原城裏同順成、長春中西藥房、遼陽義和堂、遼源縣廣牛堂、鳳城振豐泉、卅里堡驛志順成、吉林五洲藥房、本溪協盛廣、安東益增遠、蓋平咸春堂、千金泰信仁堂、四平街和發瑞、長春義和鑫、洮南和發藥局、大連華泰藥房、瓦房店儒和藥房、營口營口藥房、金州老德記、普蘭店康德記、西安縣濟生藥房、錦縣福隆永、新民大德藥房

先施雪花香

代理處大連 協源茂
營口 先施分莊啓

平肝和胃 止痛運氣

肝氣新藥

此藥係用最新化學分析取其精華 其質無臭無味藥性和平成效卓著 決無副作用之弊

肝胃氣痛 俗稱心胃痛其實病在肝胃與心臟無關 得病原因不外食積氣阻所致 痛時如刺如絞或日夜無定或時痛時止或食後作痛

此藥功能平肝健胃止痛運氣消滯利濕

口苦作酸嘔吐清水食積氣滯面黃腹脹胸膈痞塞噯氣嘈雜不思飲食胸悶鬱結脹滿痞痛大便秘結等症

此藥對於急性慢性腸胃病均有卓效如腸胃衰弱下痢瀉肚不止消化不良飲食中毒服之神效此藥無病常服健胃消食增益全身血液精力體力安眠解熱其實效之神有意想不到之靈驗

肝氣新藥每盒定價大洋二元 每打廿圓外埠函購郵費在內

總行上海新生製藥公司 滿洲總代理奉天小西關祠堂前 大生藥房

滿洲國自動電話三四七二號 大連市西崗街總代理店 康德記源棧藥房

痔瘡聖藥

化痔靈

內痔外痔便血脫肛痔核痔瘻、結瘤生管肛門腫痛奇癢以及、男女痔漏咸奏立桿見影其功、神乎其神之效

各埠藥房皆出售

滿洲經理 奉天小西關新新大藥房 新京北門外五洲大藥房

婦女靈藥

女界福

調經種子白帶赤帶胎前產後腰痠腿痛子宮諸病婦女虧症飲食不思面黃肌瘦婦女一切諸症莫不神效 主治書函索即奉

各大藥房皆出售

女界福總發行處大連平和街四八 德記全棧大藥房 電話二一二八五番

青春腺之發明

生理學大家德國施泰乃哈博士、取幼稚動物各若干、移植[illegible]性卵巢於雄性動物內、則見移植卵巢之雄者、顯爲女性、[illegible]體變小、皮毛柔軟、陽物痿縮、乳房澎漲、此雌化之雄動物、性格完全改變、性交力衰失、一切舉動皆如女性、更移植丸睪於雌性動物內、雌性之物、其發育與雄性者殆無差異、皮毛變化、乳房萎縮、此雄化之雌動物、有顯著之男性、對於女性之同類、反挑其春情、欲遂交尾之情慾、更施行試驗於人類、移植男性睪丸於女體內、而去其卵巢、則女性聲容笑貌與身體發育、忽變爲男性、且生髭鬚、移植女性卵巢於男性內、而去其睪丸、則男性之聲容笑貌與身體發育、忽變爲女性、乳房澎大、更用狗鼠等老衰動物、實驗結紮其青春腺、結果青春腺細胞特別增多、老衰之動物、忽由遲鈍性變爲活潑性、食慾增進、體重增加、毛髮脫落之皮膚上、重生美麗之毛髮、性慾與色性均非常增加、忽由老衰而變爲少壯、壽命較同類未受術者長三分之一、更施行試驗於人類、則衰老者忽返爲少壯、耄年者忽變爲青春、體力容顏情慾與少年無異、返老還童、實有其事、其國轟動、驚爲神奇、本藥尤更本其學理、製出男用女用青春腺新藥二種、服之可恢復青年、增強生殖能力、與用手術可奏同一之效果云、青春腺藥片、由（動物）（青春腺）體之內分泌物集合而成、故於服藥無效之生殖器性神經衰弱症、及精力消耗、全身倦怠、作事厭倦、易感疲乏、不眠等、及生殖機能減退（早洩勃起力減退陰委）性慾減退、性感缺乏、及發育不完全、新陳代謝機能衰弱症、心臟代償機能失調症、消耗衰弱症、初老期衰弱、女子經脉不調、過多過少、經脈閉止、不妊、振半產、子宮寒冷、赤白帶下、腹痛、交接快味缺乏、及卵巢發育不良者、更有特效、特別有效、更據日本榮田博士就吸鴉片嗎啡者之試驗報告云、服青春腺、可逐漸減其鴉片嗎啡用量、至完全戒絕、且毫無痛苦、體弱身瘦、可立即強健、改良血色、增進食慾、振作精神、實爲戒鴉片最新最靈最安善之奇品、以其用動物內分泌腺製成、不比草根樹皮等藥、不異受空氣變化、故青春腺裝在四個眞空管內、免受空氣變化減少藥力、服後能將體內老衰物質排出、以生新質、故有返老還童之效

●效驗● 振女子青年服元氣

老翁服同服青春、生殖力還少復活
老婦服、月經復至、血氣旺盛、還爲少女
百倍、健腦強精、增進記憶力、讀書不忘

●區別●

男子不可服女用青春腺、女子不可服男用青春腺、因各有各效、錯服無効

●價格●

每盒服七天、售現洋五元、贈送期內、買一盒送一盒、過期不贈不送、應售五元

中國南洋總經理 上海哈德洋行

△外埠代售處 奉天金城藥房 開原德祥厚 四平街天德堂 安東瑞祥泰 洮南德慶仁 遼陽義和堂 營口中西藥房 長春中西藥房 江省德泰盛 大連華泰藥房 吉林五洲藥房 吉林中西藥房 長春中法藥房 長春五洲藥房 哈濱金勸先藥房 哈濱環球藥房 普蘭店康德記 旅順大德堂 普蘭店志義成 皮口集義成 金州志義成 瓦房店豫德記

新京大馬路四馬路口拐角 中華大藥房

青春腺

教育界

安東新教育局長 迭開會議討論
對應興應革及整理各方針

安東新任教育局長鄧仕仁、於本月八日接任視事、業誌本報、該局長頃因教育事項極關重要、自蒞任以來、分訪各機關後、即迭開教育會議、討論應行應革、及整理各方針、該局學務股長宋紫雲禮教股長李大華、皆富有教育經驗、該局長接任伊始、對教育頗有整理熱心將來必能貫澈到底、使安埠教育放一異彩云

龍江縣教育界 去職之人員 呈請發給欠薪

龍江縣教育界去職人員趙良傑等、近因欠薪無着、特聯名具呈省署、懇請體念艱苦飭縣照發、茲覓得其原文如下、為懇請飭發職等欠薪以濟困厄、仰祈鑒核事、竊職等前服務於龍江縣教育界、薪金原即弱薄、每月江洋二十五元不等、按月具領、尚苦捉襟見肘、何堪經年積欠、查職等自民國廿年十二月一日起、至大同元年五月十五日止、應領薪金、迄未得到分文、每向縣署請求、不曰欸少、不敷支配、即曰俟收入暢旺、再行核發、推托敷衍、一載餘茲、終覓一錢莫名、職守俱是去職人員、生活困難、已達極點、現在有就食於紅卍會粥場者、有充任警察以維殘生者、更有母喪在地無力殯葬者、種種困厄、時難罄述、查養生喪死無憾乃王道之始、職等行將轉乎溝壑、生者無以為生、死者難以進禮、伏思我滿洲以王道立國、一切設施、本乎正義、救災恤貧、尙優為之、況職等應領薪額、均為腦血換來、更不能置之不理、任令徒嘆奈何也、據職等最近訪詢事變後、積欠教職員薪餉、均由地方學款項下、陸續付清、即龍江縣大同元年四月十六日以後、教職員薪餉、亦按

孔子誕日 典禮隆重

錦縣夏曆八月二十七日、乃係孔子聖誕之辰、屆時地方士紳必須闔集祭祀、以昭紀念、經滿洲國提倡恢復孔教、春秋兩季、上丁舉行盛大祀孔典禮、喚醒湮忘聖教之人士、茲屆孔子誕辰之期、地方紳學援例祭祀、但此次舉行、比較昔年祭品、特殊豐盛、屆時(二十七日黎明)舉行盛祭云

謝督學應募 大同院學生

依蘭縣督學謝峻山君、少年英俊、學界巨擘、茲為個人深造計、已應募為大同學院第二回學生、該員因開學在即、業於九月二十五日持文赴省報到、此番學成歸來、地方實多一先進人材云

縣公署擬開 教育展覽會
徵集學生成績 以便屆時陳列

岫巖縣公署、擬開教育展覽會、近已通令各校徵集各科成績、以便屆時展覽、各校奉令後、業已趕製國文習字形術藝等、各科作品、俟製就後、送交縣署教育股、以備開會時陳列、俾公開觀摩藉供借鏡、而資競進、諒屆期琳瑯滿案、燦爛可觀、定有一番之勝況云

恐誤學生前途 取締各私塾

青島訊、本市私塾、近以當局查禁稍弛、即行附設起來、所有市立各小學受其影響不小、並且各塾師、多係舊式教法、乃行以背念打為教學之教程、桎梏學生性情、及有碍教育行政、殊非淺鮮、最近教育當局、以私塾愈形增多、如西嶺東鎮一帶、各里院多有附設、若不嚴加取締、恐誤學生前途、刻正擬查視後函請公安警察、認眞取締、以免有誤青年云

劉教委下鄉查學

海城教育局長韓級三氏、自任事以來、對於教育異常熱心、而各委員亦頗能共體斯旨、盡心作去、聞劉委員乃昌、於本年下季、將二三各區、業已查視一週、所有請緩開學各校、業已次第開學、現在又到四區、查視、日昨下鄉於縣立第三小學校、意欲過往沿河一帶查視、該區、前因地方不靖、學校在停辦之中、當劉委員到區之日、正植區農會開村長村董等會議、藉便已面諭各村董等催令回屯、於十月十日、一律開學、免致延悞等語、並取具各村董、切結一份、查劉委員、奉令催辦各校開學、是恐悞學生光陰、各處當體諒斯意、屆期即行開學、免致罰辦、自干咎累

燕京大學十三年來 畢業生服務數
一千六百六十六人中 賦閑家居者僅十五人

平訊、燕京大學自民國八年由前北通州協和大學、及前北京匯文大學合組、至民國九年、又併入前華北女子協和大學、而正式改名為燕京大學、迄今不過十三年、因辦學者之努力、校務得蒸蒸日上、畢業人數、亦年有增益、據本年統計結果、有畢業生一千六百六十六名、計研究院及本科畢業生一千三百九十八人、專修及短期科二百六十八人、上項畢業學生、於社會間大抵皆有相當工作、賦閑家居者僅十五人、亦可謂成績優良矣、茲調查其畢業生職業之分佈情形如左

教育界、六九〇人
國內研究、一九一人
國外研究、七一人
政界、一三三人
宗教及社會服務、一七五人
實業界、一四人
新聞界、一五人
圖書館、七人
醫界、一五人
工程、一人
農林、三七人
理家女生、四三人
已故、二九人
複數、二九人
未詳、七五人
閒居、一五人
總計、一六六六人

江省教育廳招集各校 協議體育週間
討論一切進行事宜 聘請專門運動家分項講演

江省我滿洲自建國以來、對於國民體育首事注意、故定於十月十五日起之一週間為體育週間、該週間全國各地一致注意、提倡體育、以求四民之體育、自由發展、我江省教育廳、已於十一日午後二時招集省垣各中小學校校長體育主任等、協議體育週間一切進行事宜、現其協議一切細目、雖尚未正式發表、但其大體要項決定如下、週間之第一日即十五日(日曜日)由午前十時起於龍沙公園中、聘請在省各專門運動名家分項講演、並邀請各女校作種種團體舞、此外更印刷出關於體育之傳單壁報等、第二日(即十六日)各學校及社會方面之籃球、排球、網球等預賽、第三日(即十七日)各球類決賽等等、現教育廳業已通知各處開始報名、並限於十四日午後四時截止、報名規則、凡團體者對於籃球排球只限各一組、網球許二組、賽法分男中女中男小女小、社會組加入男中組內、則體育協會已決定在此體育週間前、於龍沙公園南門內之左右、建築一永久籃球排球場、以便市民之運動便利、而十五日之球類表演、亦決定於斯處云

協和勝蒙旗

江省齊齊哈爾協和會、近來對於本省體育、揭力提倡、是以組織排球協和隊、其隊長為楊樹清、隊員關燕生、賀鐵華、姚潤華、劉德志、丁濟陽、運素潛、李萬超、郭理、申四方大等、每日公餘即行練習、於日前初次與蒙旗師範作友誼之比賽、竟以二對一、協和勝、昨日又邀請農業學校比賽、協和以連勝三局、農業已慘敗者、至協和隊之成績藝術進步之速、實為各方所驚奇而欽佩、尤以關燕生、賀鐵華、楊樹清等、手法廻異、且能與聯絡皆有神妙之變、審形度勢、利用環境、知敵虛實之在、其遞球敏捷、均含有藝術之意味、然該隊員雖屢戰屢捷、不免有疏懈之處、但一要疏懈、則取敗之道也、祈該隊努力加油練習、將來必能戰勝全市、及全滿洲國、亦意中事耳

縣立師中學校 舉行遊藝會
藉資聯絡感情

錦縣縣立師中學校校長劉炳麟氏、及全體教職員、鑒於本校、中小學生、向乏聯絡、遂發起舉行、遊藝大會、全校大運動、即於月之十四日上午十一時、假該校體育場為會址、舉行友誼會、於會後全體中小學學生六百餘名

全運會第二三兩日 男女球類結果
平隊與滬港兩隊奪決賽權

第二日

足球 次賽
廣東勝安徽 十八比零 裁判員 吳守恒
上海勝福建 七比零 裁判員 陳吉祥
南京勝北平 五比零 裁判員 沈回春

籃球 男子
湖北勝江西 六十比十五 裁判員 佟復然
四川勝香港 香港棄權川勝 裁判員 黃少良
江蘇勝綏遠 五八比三八 裁判員 李祖祺

女子
山東勝四川 七五比一三 裁判員 宋君復

網球 男子
湖北勝南京 二四比二三 裁判員
北平勝安徽 七一比八
雙 第一單打 南京對河南 三比〇 京勝
第一單打 豫棄權 京勝
雙 綏遠對四川 三比〇 川勝
數棄權 綏因球員不敷人 川勝
第二單打 熱河對江西 三比〇 熱勝
第二單打 江蘇對安徽 三比〇 蘇勝

女子
第一單打 河南對上海 二比〇 滬勝
第二單打 二比〇 滬勝

排球 男子
浙江勝河北 二十一比十五 二十一比十三 二十一比十一
江蘇勝四川 比十二 二十一比十四 二十一比十二 三比零
上海勝江西 二十一比〇 二十一比〇 二十一比四

女子 三比零
第二單打 二比〇 國勝
地所誤、失與賽權、皖勝 皖棄權
雙 福建對安徽 二比〇 滬勝
第一單打 國因出席代表僅二人、原擬參加二組單打、上午第一單打、被場

壘球
上海勝河南 二七比二 裁判員 侯洛局

第三日
△足球
湖北勝四川 三比二

△籃球 男子
河北勝山東 四比一 裁判員 吳守恒
北平勝綏遠 八比〇 裁判員 周家祺 中國權
上海勝山東 五三比三一
福建勝山西 四九比二九 裁判員 佟復然
女子
廣東勝綏遠 八九比五
河南勝江蘇 十九比十四

△網球 男子
巴達維亞對湖北
第一單打 三比〇 巴勝
第二單打 三比〇 巴勝
雙 巴球員不敷 總計二比一 巴勝 巴棄權
福建對北平
第一單打 二比〇 平勝
第二單打 三比一 平勝
雙 三比二 平勝

△女子
江西對河北
第一單打 二比〇 冀勝

第二單打 江西以球員不敷 棄權、河北勝
雙 江蘇對四川 二比〇 川勝
第一單打
第二單打 川棄權 蘇勝

△排球 男子
廣東勝江西 二一比三 二一比二
南京勝河南 二一比二 三比零
三比一

女子
北平勝四川 四川棄權

△棒球
河北勝湖南 三二比零

△壘球
北平勝湖南

湘棄權、平勝、平隊將於銑(十六日)下午三時、與滬港兩隊中之優勝隊、奪決賽權

工商運動會 第三次紀錄

金州商務會主辦之第三次工商運動大會、業已於本月八日舉行矣、茲將該日一般選手之徑賽、跳高、跳遠、擲鐵球、紀錄如左

徑賽普通一百米第一邸榮卿(十三秒)第二、高復運三、劉元亨、王貴新同百米、丁、應忠海(十三秒五一)二、吳增合同百米一、王景忠(十三秒五、三)二、韓名籍三、韓成庚同百米以下衙略同上二百米一、張希山(三十一秒五三)二、林長貴、范允吉二、劉元亨三、滕文高同二百米以下衙略同上四百米一、劉世明(一分九秒三五)二、閻家瑞三、于長波同四百米一、耿成玉二、劉長全三、張慶有以下衙署同上八百米一、鄒明善(二分二十八秒)二、車喜豐三、紀仁清同八百米一、張景堂二、劉君三、張世功以下衙略同上一千五百米一、鄒德望(五分三秒)二、劉世明三、祝俊功三、李春泉同上一、張永義二、楊永經三、薛維藩選手田徑賽擲鐵球一、張中岫二、吳緝侃三、鄒明泰四、王家安五、閻家茂同上跳遠一、王義忠七、鄒明善六、張景棠二、于慈山三、馮作楨四、鄒明善五、韓世善六、盧樹惠七、金邦發同上跳高一、張景棠二、張文波三、張承斌四、徐仲寅五、金邦發六、范允紀七、孫國慶選手徑賽二百米予選一、恒慶東(張景堂)二十九秒五三、廣發元(馮作楨)同上一、永盛慶(金邦發)二十九秒五一、二、東興利(關興周)同上一、全順工廠(周全明)三十秒二、全順工廠(周全明)三十秒、二、楊好古(張世中)同上決賽一、楊好古(張世中)三十秒、恒慶東(張景堂)選手四百米預選一、永盛慶(閻家茂)一分六秒五三、二、綿成順(潘洪運)同上一、楊好古(鄒明善)一分五秒、二、恒慶東(張景棠)同上一、全順工廠(周全明)一分七秒、二、振興號(薛克宏)同上決賽一、恒慶東(張景棠)一分六秒五四、二、永盛慶(閻家茂)三、楊好古(鄒明善)同上八百米予選一、永盛慶二、德豐厚、同上一、東興利二、振興號、同上一、廣發元二、大綸號同上決賽廣發元(二分三秒五二)二、永盛慶三、大綸號

民衆教舘舉行 球類比賽會
函邀各校參加

吉林省立民衆教育館館長胡天民、現以時屆秋季、循例應行各種球類比賽大會、未便再延、該館已於日前函知省中各男女學校、屆期參加與賽、請勿落後、並備有獎品、以示鼓勵、各學校當即紛紛來函參加、屆期定有一番盛況云

痔瘡 救星

化痔靈 專治內外兩痔、便血脫肛、管腫痛奇癢、流膿流水、痔漏潰瘍、有立竿見影之功、其神乎其神之效
神效八珍 若用此藥內服或外擦、每盒大洋一元五角、函購不加郵費、總發行
代理處 奉天小南門裏鄭親王府胡同李郁生壽齡堂 新京北門外五洲藥房 奉天震泰報館 大吉祥 志雲翔 子岡藥房 同興元 大連康德記

何玉册老先生之遺著
(堪輿專書) 巒頭指迷 原價四圓 減價二圓

買「巒頭指迷」壹部、贈送羅經解定壹部藉資參考外、復加贈陽宅入門斷、陰宅入墳斷一冊、以示大優待、但限十一月末截止(函購郵費加一、如附郵票亦可)、此廣告免收郵費、既減價又優待、此種辦法……出乎例外、君如需要……敢請快買……因為機會不再
奉天省城內 關東印書館謹啓 電話二一九四三

閱者諸君幸運至矣注意可也
欲(解決個人前途問題 保護自己目力安全 使家庭有美好系統)看(孔明神數 眼科百症 家庭須知)

查孔明神數之書、係余珍藏秘本、前者為公諸同好起見、曾印百冊、已售罄、復印百冊、每冊仍收國幣壹圓、郵費加一、倘不便匯款、以滿洲國郵票代價亦可、凡函購孔明神數一冊、另贈眼科百症家庭須知各一冊、以示特別優待、限十月卅日前有效、逾期止贈、愛者從速
(通信處)奉天省城關東印書館收轉 立達氏謹白

招募代派處
凡於省城各區以及附郭市鎮欲派銷敝報者敢請即來敝分社接洽不勝歡迎之至
發報迅速 待遇優厚
奉天商埠地十一緯路 滿洲報分社啓 電話四二二四 二六一番

認明商標以防假冒
前北京內務部立案北京實部所註冊
國民政府全國註冊局註冊中央衛生試驗業化驗
國民政府實業部註冊國民政府內政部立案化驗

黑鷄白鳳丸主治功效、經血不調、或久患小產、腹內有塊病者、或夜不安眠、睡多夜夢者、行經血色不正、或紫黑塊及淡紅者、氣虛虧血咳嗽痰喘、時愈時犯如同邪病、因生氣或房事所傷以致崩漏者、結婚數年、從未生育者、經血各病服之、效力絕大、萬試萬靈、雖老婦服亦能生子、百發百中、可謂婦女第一神藥也、或年久之白帶、久不孕育子宮寒冷者、服此藥百發百中、有立桿見影之功、以湯溫雪之效、數服一試、其效力便知
定價每打五十元每盒五元
總發行上海英租界芝罘路七十八號韓奇逢藥房有限公司
外埠購買直接向各分公司可也 全國分公司五十餘處
北平西單紅瓦市一五二號韓奇逢藥房有限公司
天津法租界三十三號路齊善里一號韓奇逢藥房有限公司
滿洲分行 哈爾濱道外萬國車票院內韓奇逢藥房有限公司 奉天大馬路四號韓奇逢藥房有限公司 新京商埠大經路韓奇逢藥房有限公司 營口永世街西首路南十二號韓奇逢藥房有限公司 安東中後聚寶街十八號韓奇逢藥房有限公司

百利戒煙片

德國百利藥廠出品本藥性質溫平不乾燥不升降不補瀉補氣益血通腸寬胃清火解毒消癖退癮令癮者將至重之癮棄如斂屣雖下愚亦決定悔悟而返矣
每瓶現洋兩元 輕癮一瓶重癮三瓶
八大特色
一、準能頂癮、又能逐漸戒除、愈後百病不犯
二、決無頂癮藥毒、服後決不舌燥、全身發燒、而紅過耳
三、癮除後決無瞳孔散大眼花之弊
四、癮除後增進男女生殖機能、定廣子嗣
五、陰天決不犯癮、愈後永無夢遺水瀉之弊
六、癮除後決不想再吸、即有吸者聞之必作嘔作吐
七、免去注射之苦、再倘消毒不完、致有膿搶之患
八、在短期間內將癮戒除、照常工作
奉垣各大藥房均有代售 外埠函購酌加郵費兩角
總經理 奉天小南門裏東路 興記大藥房

外埠代理

本埠各大藥房均有經售、倘無處購買、外埠各藥店無悞原班回寄、郵票代價亦可
定價 大瓶二元四角 小瓶一元二角 半打大瓶十二元 小瓶六元
總售處 哈爾濱道外老福春堂
奉天城內大成藥房、四平街和瑞、吉林中西藥坊、奉天軍署街大吉祥、鄭家屯東升和、吉林東升達、奉天軍署街震泰報社、安東大生東、江省中西藥坊、天大連華西藥房、長春延生藥房、江省五洲藥房、海龍復興、久長春耀延、洮南同益堂、富錦和發、依蘭德昌、佳木斯萬興元、富錦慶魁、依蘭和順、佳木斯、盛發和、公主嶺三合德、海倫久長、金州佳木斯志、大沖西關康德記源棧
總發行所 哈爾濱道外十四道街 老福春堂

本堂十一週大紀念
補腎壯陽添精種子
金剛藥片
大贈品 買一盒 送一盒 四十一天

主治先天不足、腎經虧損、房勞過度、手淫過度、遺精滑精、缺乏精子、精冷精清、子嗣艱難、陰萎短小、陽萎不舉、舉而不堅、堅而不久、房事早洩、老年精衰、夜多小便、神經衰弱、頭暈眼花、耳鳴、行動心跳、氣喘、四肢無力、腰腿痠軟、形容枯槁、夜不安寐等症、凡腎經所虧發生各症、無論新久、按法服用、均有特效、此藥純粹補劑、非市上所售強壯腎藥之比、保無燥熱之弊、服之精神充足、而房事快美、常服得永、分滿意故東西各大醫生每治腎病、其性和平效力宏富、不寒不燥、良藥也、片無流弊、眞正百發百中、全球無二、第一
服法 每日早晚飯前服二片白水送下、奏效如神、毫無流弊、服用四片淡鹽水送下、要有房事前一點鐘服金剛十片永

本公司分行遍設東亞各大埠在德國除自營各醫用藥械工廠外獨家經理德國著名藥品及醫科器械工廠甚多專售醫學界用一切試驗及醫療用西洋藥品暨器械等常備大宗現貨歡迎整批或零購外列各圖僅係代表本公司出品之一小部分
奉天商埠南市場西 德商興華公司謹啓 電話二五八九號

各大商店均有代售
廣生行告
廣生行有限公司啓
總發行所 長春頭道溝大馬路 大連監部通八十番

消閒世界

哭簡竹居業師　(黃偉伯)

九江學說紹傳薪，(師爲南海朱九江先生高足弟子)漢宋無分論理眞，肥遯故鄉廿碩隱，盱衡時局萃全神，立人行誼堪鐫骨，(師之取與義利分明居喪一遵古禮尤爲難能)救國文章已等身，(著述甚富不勝枚舉)有子克家承墜緒(哲嗣學問具體而微)嶺南曠世睹斯人。

中秋對月

中秋獨坐夜迢迢，塊壘塡膺借酒澆，垂老由旬逢喪亂，懸空事業歎飄搖，世情久歷偏多感，俗嗜難諧只自聊，爲問嫦娥奔月後，可曾后羿一相招。

公園賞花後小飲

海棠紅襯牡丹紅，萬綠叢中點綴工，賞罷名花嘗旨酒，不知眉月上簾櫳。

月夜

碧落無雲月一弓，小窗燈映壁衣紅，夜凉如水花枝動，簷瑀風敲屋角東。

罪惡的頌揚　(狂業)

纔由夢境中歸來的C、一翻身由床上爬起來、看看太陽那虹一般的光、已照到寫字棹上一個墨水瓶上、反映出淡藍色的團影來、C有些着忙了、急忙穿好了衣服、胡亂洗了臉、戴上一頂半舊灰禮帽、踹躪着向市街走去

C徘徊在大街上、眼光不停地向四方射、希望有什麼新聞殺現他的眼前、載在記事薄上、以作這二十多元月薪的償價、自己的心裏想：剎那五六天了、沒訪到一件新聞！更沒寫出什麼文稿來、這在責任上說未免慚愧！但使他失望、街上總是靜蕭蕭地沉寂着！好久好久或許走過一個人、却像荒塚裏的一隻孤魂、死清清的沒有生意！呀！呀！這消極的社會、明徵着人世的沉淪！

「……」一陣樂器合奏的響聲、打破了C的沉思、張起耳朶在仔細的聽：嗬！這聲發起在東方、C的兩隻腿不由被靈竟的驅使、很快往東方撲去、果然、遠遠慢着一簇黑影、向前蠕動、樂聲也愈來愈近了

「育！來到了、看——」

一樣是惹人注目的頭前兩個人、一樣是老着臉、八字鬍、戴着近視鏡、馬褂的袖子長得和褲腿差不多、幾乎認作四條腿、長的煙袋含在嘴裏、白煙是一縷一々地冒着、旋繞着空間、隨後打鑼的兩個小伙子、咬着牙、恍着頭、敲得兩音同調、露出得意的笑、個個吹喇叭的腮、鼓着好像兩個氣球、擺出自得的架子、來、打的小鑔子、拍得分外起勁、合倂來是很好的一個大雜會、接着一對一對的人、赤着脚、袒着背、檯着紅花花金虎虎的彩緞、恒掛着、上面釘着黑油的字、在一個高桌上、擺着一個黑油油的木扁、刻着金字賊光明亮、平平穩穩壓在兩個下人的肩上、腰彎得像對蝦、脖子伸出很長來、豆粒般的汗珠、一顆一顆往地下掉、地面的浮土、被打成一個個的濕點兒！

C覺得這件事、很有記載的價值、急忙在懷裏掏出記事薄來、再去看那上的字、按個的抄：「節烈冰霜」「貞操可風」「流芳千古」……C有些模糊了「這都是作什麼！死人嗎？不對、娶親嗎？不對、那嗎？……？C的確模糊了、不由如是思索

再看：緊跟着一簇人嘈雜的談論着：

「嘿！看人家這婦道、該多麼有名譽？也不妄爲一回人！」

「眞是呀！人家眞行啊、看而今的婦女們、連什麼大女學生、將頭髮剪得像禿尾巴鷹、小瘦衣裳裏的屁股都露出來、成天在飯館、影院跳舞場去賣風流、還說什麼戀愛？簡直苟合一類的」

「該說呢、那簡直是野妓罷了！還美其名叫什麼什麼！」

「看人家這家、從十八歲到老、大門不出、三門不入、守貞節到老、叫女學生們看看眞的要羞死呢、唉！世態炎凉、世風日下、人心不古、禮教不興、少貞烈之女乏賢孝之婦、人世墮落極矣！幸此氏建貞操於亂世中、實不愧爲近代之女魁也！」

大家一陣的亂談、惹起老飽學先生一片濶談、搖着頭、聽得出了神、呆立着

「、先生那裏去！」被這劇烈的聲音、由朦朧中拉出來、定睛一看々原來是聲名卓著、滿城聞名的事中人一老孫、爲了街面的交際、勉彈和他點了點頭老孫現着滿足的笑、對大家說：

「諸位不認識吧？這是×報的記者、先生、現在這備事、正可借重他在報紙上給聲揚一下子、比我們口頭上的聲傳、快而廣的多呢！」

大家都向、拜了一個半截揖、回了個洋式禮、接着一陣哈哈的笑和雜亂的談、

「跟着走走吧？」是大家向的要求

「好吧」、爲了自己的使命、却落得慷慨的允許了他們、轉了幾個角、摸了幾個灣、到在一個黑的大門前、門上掛着一面「×公館」晃眼的牌子、迎接、挂扁、奏樂、道善：……一幕一幕演着怪把戲、都沒有注意、只在暗中尋思這一段廿世紀的古怪希奇的事！

一忽兒正事完畢了、人們請、到屋中、大家請他給登一登報、吻唔允許了他們、開始向他們問——

「這裏到底是怎麼回事？」

「爲×老爺嫂夫人慶祝貞節」

「此婦人在世沒有？」

「正在料理喪事！」

「戰享壽多少？」

「五十七歲」

「願聞生前事蹟？」

「×夫人×家之女、二八之年出嫁二年後即喪夫！×夫人誓以自守、抱從一而終之主義、寡居獨室、大門不出、二門不入、修身養神、以待終年、月之某日、無災而逝！……」

「生有兒女幾人？」

「並沒有兒女！」

「那麼作什麼職業？」

「嘿！女子能有甚麼職業沒有啊！」

「生前有何公德遺蹟？」

「沒有、因爲她潔身自守不理俗務、成年深居閨閣、除一禿頭女僕外、決不接見常人、更不願涉及俗務！」

「那麼…你們慶祝的目的安在？」

「我們因爲她一身潔白、守節至終、四十餘月而志不移、實堪欽佩、鄉里親誼以其貞潔可貴、故而慶祝、此不但其一人之光榮、亦吾全埠全縣之光榮也、況尚可挽頹風於萬一乎！」

「啊！……？婦女在社會上是什麼？」（心內暗想）

「、先生：她的歷史已明白告知矣、除請你在此給留一個揚外、還請你給登滿聲批評意見罷！」

一群人們和C將話說完、一張長形的紙兒、平平舖在C的面前、瘦長的筆和油墨的墨、都活躍在C的面前、C有些著慌了！內心泛起一層一層的疑點來、人們愈逼迫、C愈着急！眞的在這許多幅挂滿希望的笑臉前、也太難下這個批評了！

在不可推託之際、C勉强拿起筆來、豆大的汗珠、隨着黑亮亮的墨水、落在長形的紙上、惹起人們的注目失望的念着——

「罪惡的頌揚」

八、七、於白眼社

集郵常識錄

第九　絮語　二四二　海城宋堯階

九七　美國新出航空郵票

美國新近發行、航空郵票一種、分數爲十分、大形而橫長、如圖爲藍色、中繪合衆國全圖、左右各有一飛艇、表明通航之意、

九八　丹麥國新出郵票

丹麥國、最近發行、新郵票三種、用以慶祝郵政創始七十五年之紀念者、惟此種郵票、中間之圖案、與一八五一年、四月、廿一號、所發行之圖案無異、此票之左右兩邊、則僅書一八五一、與一九二六兩行、以便參考云

九九　腦威國新出公文郵票

腦威國、自發行郵票以來、從未有公文郵票、今年上季該國始發行七種計五分淡紫色、十分綠色、十五分淡藍色、二十分赤綠紫色、三十分灰色、五十分卵青色云

一百　瑞典國郵票顏色更動

瑞典國、自郵政章程更動之後、現用郵票之顏色、微有更改、其顏色三十分赭綠色、六分紫色、一百廿分黑色

談詩問答　(萊陽劉經山述)

了葛子學將成、而有幽憂之疾、每猖狂以遊、顛顛如也、秋時秋夕、嘗西遊華山之陰、嗒然長嘯、誦蒹葭之章、鼓夷則之律、逍遙散步於松澗、飄飄乎有餐霞之想、已而日光斂彩、月露零珠、桐葉颼颼乎鳥聲寂寂、俄見一人、自山嵐出、駕白輅衣白衣、戴九星巾、玉色金聲、非人世間所宜有者、而其後至一老翁、碧眉長鬢、濶步而來、揖了葛子而謂曰、華山之遊樂乎、了葛子未應、而長鬢翁復曰、當此夜半林深、鬼魅相與縱橫、而子獨往來若有深思、且誦詩鼓律、不知子何人、抑嘗學夫詩耶、了葛子正襟而對曰、某乃士也、治六籍爲業、矻々乎年經六五、而不獲知名當世、是以猖狂而遊、不知所如我其爲廢人耶、長鬢翁曰、詩也者、疏神達思、怡情理性、曉世後學、類讀其糟粕、而未覩其形神、是未知詩也、今子嗽吟無聊、想亦知詩之道乎、盍爲我言之、了葛子曰吁、有是哉、未易言也、詩有三經三緯四始六義、正變風雅之殊、未易言也、予試畧言之、三經云何、風雅頌是也、三緯云何、賦比興是也、關雎以爲風始、鹿鳴以爲雅始、文王始大雅、清廟始三頌、此四始也、曰風、曰賦、曰比、曰興、曰雅、曰頌、此六義也、周南、召南、風之正也、邶、鄘、衛、王、鄭、齊、魏、唐、秦、陳、曹、檜、豳、十三國風之變也、鹿鳴至菁莪、二十二篇、小雅之正也、六月至何草不黃、五十八篇、小雅之變也、文王至卷阿、一十八篇、正大雅也、民勞至召旻、十三篇、變大雅也、風者風也、有谷風有凱風、有終風有飄風、如物因風之動以有聲、而其聲又足以動物也、雅者正也、正樂之歌也、頌者美盛德之形容、以其成功、告於神明者也、風首周南、見周家之業、文王周公始基之、南、教化自北而南也、周南始關雎、以其閨門爲萬化之原乎、故關雎見太姒備女德也、葛覃見太姒盡婦道也、卷耳思君子其情正、樛木逮群下其性仁、螽斯蟄蟄、姬祚兆慶澤之遠、桃夭蓁蓁、男女遊化日之長、兎罝多材、衆樂國、漢廣變淫風、汝墳識公義、麟趾生而周瑞出矣、召公布政南國、故得之南國者爲召南、鵲巢女子、采蘩夫人、諸侯之家正也、草蟲思夫、采蘋奉祀大夫之家正也、甘棠思召公之德行露知女子之貞羔羊咏而位無曠官、殷雷鳴而室無曠志、摽梅迨吉恐時晚、其操猶行露也、小星江汜不妬忌、非聞樛木而興乎、死麕無妄從人也、何穠不驕夫家也騶虞遊野、非民康物阜之時乎、此周召二南之略也、然周十一而婦女之詩凡九、召十四而婦女之詩十有一見天下之治、正家爲先、而禍福之興、始於閫內、良有以也、邶十九篇、曰柏舟、綠衣、燕燕、日月終風、志人倫之變、莊公於是乎失夫道矣、擊鼓君危其民、凱風母負其子、雄雉之夫人知德、苦葉之舟子刺淫、谷風志遠、式微增羞、旄丘不恤鄰、簡兮爲仕隱、泉水守禮、而北門北風賢者皆遠遁矣、靜女誨淫、而新臺乘舟、綱常掃地矣、鄘之柏舟、共姜女中堯舜也、牆茨偕老、宜姜女中蜚家也、桑中妻妾相弃、鶉奔母子相偶、定中安得而不徙哉、蝃蝀懷婚姻、相鼠無禮儀、僅有干旄之大夫、載馳之夫人、下賢守禮而已、衛有淇奧侯、考槃遁士、碩人無寵、氓蚩失身、竹竿之女、優於芄蘭之童、河廣之母、有同伯兮之婦、狐綏綏而鰥寡無依、投木瓜而情好是溺、衛風大畧可考矣、王風黍離、周室東遷之謬也、君子于役、君子陽陽、賢哉大夫妻乎揚水流而戍者何還、中谷蓷而室家相棄、兎爰逢百憂、葛藟無昆父、采葛思深、大車不敢、丘中有麻爲用子嗟之留哉、此王風之大略也、鄭風好濫淫志吾不欲觀、惟緇衣之賢候、羔裘之賢大夫、女曰雞鳴之賢夫婦、出其東門之獨君子、乃空谷之足音也若得衆如太叔、棄師如清人、此衰世之事、況曰將仲子、曰遵大路、曰有女同車、曰山有扶蘇、蘀兮狡童、褰裳、子之丰、東門之墠、風雨、子衿、揚之水、野有蔓草、及彼溱洧、率皆肆人欲、而靦然自得者、又烏足煩齒頰哉

（未完）

秋日　(湯池高選)

爲賞新來瀟淡秋、幾行征雁旅汀洲、白蘋出水湘江濶、紅葉搖風楚岫稠、海上雲光千里碧、天邊月色萬山收、黃花座右摧詩句、忘却垂綸下玉鈎

其二

秋來載酒好優遊、水色山光淡亞洲、陡嶺風吹紅葉舞、中天月湧大江流、松濤鳴谷高聲震、菊蕊凝霜晚節收、海上蒼茫蜃氣紫、橫空一鶴掠寒舟

前題　(湯池李光武)

觸目山光一色秋、荒凉老氣徧江洲、林中楓葉經霜淡、籬畔菊花待雨稠、候雁飛來湖水碧、寒鴉啼罷暮煙收、爲貪野趣歸來晚、東上彎彎月半鈎

其二

倦得蓬門曳杖游、既經山陌又河洲、金風陣陣搖林木、碧水潺潺拍岸流、遙望長江天一色、近觀大地粟全收、忽聞野寺鐘聲震、夜半輕敲到客舟

前題　(湯池馬瀛洲)

一片殘光不勝秋、淒凉若淡滿滄洲、階前梧葉皆凋密、庭外槐陰早減稠、雁唳寒汀流水濶、猿啼峻嶺夕陽收、遊人最愛江湖景、月出東山未半鈎

其二

半掩柴扉載酒遊、心思名勝醉瀛洲、雁飛淺水雙棲穩、魚躍深淵兩岸流、遠上寒山石徑冷、遙瞻南海野雲收、遲遲賞景歸來晚、白露橫江又見舟

屯不錯　(柳溪)

「不錯」這個名詞、本來是表示很好的意思、若是載上一個屯字的帽子、可就是美中不足了、這種屯不錯一般的人物、不知凡幾、尤其以××地方、不知凡幾、這類的人物、更是該地方的大宗特產、這種人物、他在地方上、總覺自己的學問滿腹、知識高上、目人無人、說起話來、便滔滔不絕於口、以表示他不錯的能爲、其實考究他的言話不但是是非顛倒的很多、就是事責上弄出笑話來的、亦不知凡幾、今略舉一二、以代其他

一天一個××屯不錯和我說：「……您想長白山有多大！三江發源、第一個是松花江、第二是鴨龍江」他說到這裏一頓「第三個呢？」我問「第三個是黑龍江」他自以爲是的答、其實鴨綠江他覺做鴨龍江、第三個大概是指吉林與朝鮮相隔之圖們江、黑龍江發源地隔長白山、不知有幾千里了、他覺望大的說是黑龍江、自己還洋々得意、這可算和孟子上的一妻一妾的齊人、相差不多了我聞之下、禁不住吃吃的暗笑、唉！知之爲知之、不知爲不知、何用假裝知之呢？

本村東××先生、說起話來、總是要想文字彬彬、某天他生了個女孩子、人皆慶其某天乃君弄瓦之喜也、他以爲凡人生日、皆謂弄瓦喜也、本年夏某天、是他母親生日他便治筵迎賓、自己拿起筆來寫帖請客（我鄉風俗、請客先送帖）上寫：一於本月某因弄瓦之喜、特設筵席恭候閣第光臨！××鞠躬」人們見帖、又都以爲他生了第二個女孩子、趕到那天、才知不是生了女孩子、乃是給他母親辦壽、「今天您給您母親辦壽、怎麼帖子上寫弄瓦喜呢？」一×笑着問、他面紅無話可答×咕嚕的一句說：「筆下錯了」衆客多大笑

隱惡揚善、不說他人的短處、這是聖人的教訓、那麼我這次可算是違背聖人的教訓了、但是我並不將他的實名寫出、也算沒有完全違背、望我屯中不銷的先生們、說話要審慎些才好！

一九三三、十、二　寫於八道江江北六區一校

寫眞實景　(雪橋)

老李：老張！別遊逛了、後天要到考期了、

老張：哼！管他娘的、碰着算吧、考時我看小抄、碰不上是天定的

甲、明日開道德講演會、你沒去嗎？那……不明白

乙、那？我不……不……、我看×公館的小姐、是長得眞漂亮可愛極了……

街頭上　(黃見虹)

街頭上的燈火萬點、站在有一些逝去靈魂的女人、雖不是昔日秦淮河畔、竟飛來裊々的琵琶音韻、那琵琶的音韻鈎起我舊日的舊情！惹得我幾顆熱淚滴淋！逝去靈魂的女人喲！你爲甚彈出這樣悽切的心情爲着命怨、抑爲着懷人？爲着自慰、抑咒詛人生？天逝去靈魂的女人喲！放下你那琵琶！罷不要吐露你那抑鬱的心情！誰不是人生的失意者？豈獨你在不勝京悲！

她未來可怕　(苦生)

一間用木板製成的小樓裏面住着一對愛情似火終日相偎的男女、儼然就成爲夫妻一樣、但是內幕的一切、實在使人驚怕、說不定將來是危險的很哪！蘇小三是一個最美麗而又多情的妙齡少女、自從她五歲、跟了她母親由山東逃荒到了大連、現在已是十七歲了、這十幾年中就造成了她現在的環境、初到大連的時候、寡婦幼女、無親無友、雖然在百忙中、臨逃荒的以前、纔在襁褓裏帶來的五百元天津票子、由她母親的眼光看來、前途生活方面、終是感覺靠不住的、所以看到連埠、除了開妓館實難發財、所以漸漸的就結識了一個鴇兒、專心打聽其間的手續、數月以後、個中的佈置法是完全明白了、她從此妓業營生成立了、買了兩個恣色不惡的大姐、由她指導之下、手腕非常靈活、每到年終結算的成績、眞是（一本萬利大發其財）了、小三七歲、她母親送入學校念書、十五歲又是她輟學的日期、這是（天有不測之風雲人有旦夕之禍福）啊！小三的母親病了、醫生是終日不絕、但是病人、的確受了操勞過度、心血兩虧、慢慢的亦就死了、小三自思薄命、晝夜啼哭、經了多人的勸解又不能不苟延殘喘的活着了所以自己承繼着母親的生意誰想到一般喪心的大姐們、旮々主人死了、小主人很是可欺、於是跑的跑、走的走生意從此倒閉了、蘇小三亦就轉入他院操皮肉生涯了

嘯先生、素有冒險性、是一個四十六歲的蒼顏白髮的美男子、常靠着販運私貨爲生計、每出發一次買賣、說不定有二三千元的利息、不過遇着海關的檢查、如果犯案、不但貨物盡數扣留、就是性命亦恐難保啊、小三她母親給她遺下幾千元錢、亦被嘯先生的引誘、加入本錢了、現在木製的小樓裏、就是這兩人商議作買賣的根據地、完

一九三三、十、十六、於連濱

落葉詩　(馮雪橋試寫)

庭前樹上的黃紅葉兒、在向牠親愛的枝兒決別了、沙々地——嗶々地、乘風潮滿庭索郎在舞蹈、唔！可憐淒冷落葉無人葬掃、葬掃人兒令我何處尋找？黃紅葉兒呀！祝你飄舞到極樂鄉

秋郊　(雪橋)

何處奔來金潮、瀰漫了秋郊、流遍四野？哦！原來是金風吹染了青山綠草、碧々的長空——只有片々的浮雲、陣々雁叫喲！寂靜的秋郊、那能不動遊客情傷心焦！

九、二九稿於通化

水滸

自序

人生三十而未娶、不應更娶、四十而未仕、不應更仕、五十不應爲家、六十不應出遊、何以言之、用違其時、事易盡也、朝日初出、蒼蒼涼涼、澡頭面、裹巾幘、進盤飧、嚼楊木、諸事甫畢、起問可中？中已久矣！中前如此、中後可知、一日如此、三萬六千日何有、以此思憂、竟何所得樂矣、每怪人言、某甲於今若干歲、夫若干者、積而有之之謂、今其歲積在何許？可取而數之否？可見已往之吾、悉已變滅、不寧如是、吾書至此句、此句以前、已疾變滅、是以可痛也、快意之事莫若友、快友之快莫若談、其誰曰不然？然亦何曾多得？有時風寒、有時泥雨、有時臥病、有時不如是等時、眞住牢獄矣、舍下薄田不多、多種秫米、身不能飲、吾友來需飲也、舍下門臨大河、嘉樹有蔭、爲吾友行立蹲坐處也、舍下執炊爨、理蔬萊者、僅老婢四人、其餘凡畜童子、大小十有餘人、便於馳走迎送、傳接簡帖也、舍下童婢稍閒、便課其縛帚織席、縛帚所以掃地、織席供吾友坐也、吾友畢來、當得十有六人、然而畢來之日爲少、非甚風雨、而盡不來之日亦少、大率日以六七人來爲常矣、吾友來、亦不便飲酒、欲飲則飲、欲止先止、各隨其心、不以酒爲樂、以談爲樂也、吾友談不及朝廷、非但安分、亦以路遙、傳聞爲多、傳聞之言無實、無實即唐喪唾津矣、亦不及人過失者、天下之人本無過失、不應吾詆誣之也、所發之言、不求驚人、人亦不驚、未嘗不欲人解、而人卒不能解者、事在性情之際、世人多忙、未曾嘗聞也、吾友既皆雅淡通闊之士、其所發明、四方可遇、然而每日言畢即休、無人記錄、有時亦思集成一書、用贈後人、而至今闕如者、名心既盡、其心多懶、一、微言求樂、著書心苦、二、身死之後、無能讀人、三、今年所作、明年必悔、四也、是水滸傳七十一卷、則吾友散後、燈下戲墨爲多、風雨甚、無人來之時半之、然而經營於心、久而成習、不必伸紙執筆、然後發揮、蓋薄莫籬落之下、五更臥被之中、垂首撚帶、睇目觀物之際、皆有所遇矣、或若問言既已未嘗集爲一書、云何獨有此傳？則豈非此傳成之無名、不成無損、一、心閒試弄、舒卷自若、二、無賢無愚、無不能讀、三、文章得失、小不足悔、四也、嗚呼哀哉！吾生有涯、吾鳥乎知後人之讀吾書者謂何、但取今日以示吾友、吾友讀之而樂、斯亦足耳、且未知吾之後身、讀之謂何、亦未知吾之後身得讀此書者乎、吾又安所用其眷念哉、吾又安所用其眷念哉

施耐菴

詞訟見聞錄　(四)　(善亭雜俎　說部之二)

曹旅長老賊萬段

旅長與李氏謀、飲以醇酒、乘其醉眠、硬上霸王之弓、吾書至此口吟東坡詩一首、蕙死蘭枯菊亦摧、返魂香入嶺頭梅、數枝殘綠風吹盡、一點芳心雀啄開、周氏哎呀一聲、由夢中驚醒、那弓已拉滿、而紀昌箭已貫虱心、賊中吾要害、釘我於牀、周氏大呼有賊、嫂々快來救命、不能動轉、嫂々快來捉賊、李氏曰、門戶未開、賊於何有、但呼有賊、倒底是誰、周氏曰、賊也、猶問誰哉、旅長代周氏答曰、不是旁人、原是老夫、李氏曰、自己家人、何云是賊、嬸々也不必大驚小怪的喊叫、既是公々到此、未開包的扁食、不過一勺之多、權當薇水、孝敬公々、也算不了甚麼、兒媳孝敬公々、禮當如此、扁食一碗、微微了了的、何必吝惜呢、周氏嘩曰、禮當如此、汝事奉上一碗兩碗、李氏曰、多奉公々、甚麼一碗兩碗、了管飽、少了管、我是不吝惜的、早已孝敬有日、今方輪到你的班、安能推諉呢、周氏知中了二人奸計、大罵奴嫂無良、哭個不止、片面的愛情、旅長也覺寡歡、草草了事、各自罷休、周氏自吃虧以後、夜必閉戶、睡不脫衣、惟恐鷄鳴狗盜者、偷渡秦關、擬隨在禮之教、隔層門坎、隔層山、庶幾不爲酒困、抑知凡作賊者、偸不到手、勢必繼以强搶、數日又用胡匪綁票之手段、用繩索縛而姦之、不使老僧入定、偏教盼師稱戈、强姦畢、派了衛兵數名、日夜看守、防其尋短見、吾書至此、口吟東坡詩一首、東風嫋嫋泛崇光、香霧空濛月轉廊、只恐夜深花睡去、故燒高燭照紅妝、以待時機、周氏無奈、只得勉從、所可惜者、以年方二八之紅粉佳人、配此年逾花甲之白首老翁、亦風流場中一恨事也、正是二八佳人七九郎、蕭々白髮對紅妝、有時携手窗前立、恰似梨花伴海棠、旅長合二美以同居、輪流上課、從未有曠課之時、學生不請假、先生亦不曾停課、一日、軍長有命、命旅長曹全忠、帶隊剿匪、匪患既平月餘始歸、在前庭與客撈科、夜深矣、未遑上課、李氏等候已久、旅長至內宅、取雪茄煙、李氏換之曰、透啦透啦、不必與客再去撈科啦、旅長曰、未透未透、科僅撈至八分、何遽云透、卿請少待、々科撈透、即便回來、上課不誤、李氏曰、不是科撈已透、何以待之、旅長笑曰、幾日未飮口杯、饞得你酒癮攻心、口已流涎、就遂不到前庭、與客撈科、合此上課不誤、自恃旅長之威、二美同居、從此旅長、儼然一莫敢誰何、夜無虛度、你一少年夫妻、紅綾被裏、吾親、我愛、無孔不入、有口皆一杯、吾書至此、口吟程灝詩一首、雲淡風輕近午天、傍花隨柳過前川、時人下識余心樂、將謂偸閒學少年、旅長每晨早起、看二美梳妝、日料得双文通內裏、水晶簾下看梳頭、吾今置有雪花膏、粉白黛綠胭脂紅、淡妝濃抹、妝梳省汝二人、吟白玉蟾詩一首、誰巧、書至此口、南枝纔放兩三花、雪裏吟香弄粉些、淡々著煙濃著月、深々籠水淺籠沙、不言旅長之日夜宣淫、且說四位姨太太、未有不醋興大發、醋海既深、起風波者、於是四位姨太太暗中會議討論對付之策、風太太曰、老東西作出這樣滅絕天倫之事、辱沒家門、有傷風化、請大家抖擻娘子軍之雌威、直搗旅長之淫窩、將老賊暴打一頓、出出我們閨扇被捐之惡氣、勒令兩個淫妖、快快滾出、勿在此混莊、不錯、如此辦法、光明正大、誰得以吃醋二字、嗤笑我也、花太太曰、老欠殺的、作出這樣彌天罪孽、不被天誅、即被地滅、衛宣公納伋之妻、衛祚卒滅於夷

淚　(羅振泗)

淚呵！別要長流啦！有朝流乾了、又叫我用什麼洗面呢？淚得安慰的向我說！朋友、別怕吧！是流不盡的源泉啦、

九、二八日晚

民謠

新人下轎　(南京)

新人下轎來、鼓樂兩邊排、親友來賀彩、新人把頭擡

奉送男子五淋白濁女子赤白帶下的

[illegible]來蘇草

男子五淋白濁、女子赤白帶下、倘或頑忽不治、不但身體孱弱、乏嗣猶爲堪虞、市下療治淋症、白帶之藥物甚多惟藥性劇烈者、服之則有倒提內蘊之虞、後患更不堪設想「來蘇草」乃婆羅洲特產、藥性純淨和平、治淋治帶確有特殊功效、本園種植以來、遠近患者爭相服、莫不立愈、曾奉內務部暨奉天市政府化驗、認爲確有奇效、特頒給證明書、惟近年來索者日多、不得不酌收藥本、以資抵注、每服暫收大洋七角、剪報來購買一送一、外埠郵寄郵費加一、患斯病者希速服用、俾能延年益壽、早種子嗣

△上海春暉藥草藥物園啓、華北總經理天津東北城角德峰樂社

△滿洲總代理處、奉天西華門外路北眞正稻香村滿洲電話三七四七號

中央衛生試驗所化驗全國禁煙委員會張主席題贈（除惡務盡）

商部註冊　靈芝商標　天津

馮氏斷癮救苦金丹

天津特別市展覽會得特獎（一百分）▲衛生局化驗註冊▲社會局出示保護▲山西省署核准備案▲天津警廳化驗▲直隸省長傳諭嘉獎▲太原警處出示保護▲漢口警處核准備案▲上海商會註冊獎勵▲風行海內六十六年（本堂自清同治七年設立）給證此丹專戒嗎啡海洛英等毒及鴉片煙癮輕者一付重者三付分兩星期用均能和平不吐不瀉毫無痛苦於不知不覺中將癮斷淨且飲食增精神煥發已呈各省官廳化驗註冊復經天津煙台濟南河間黃沙河阜國昌黎無錫宣化紹興等五十七處拒毒會試用成效著除者指不勝縷收到各處謝函證明書▲前曾逐日在天津各報披露每付僅收回藥本現洋一元本堂爲補助拓毒起見如蒙各縣拒毒會函購者價目尤格外克已以盡濟世之心外埠函購加寄費八分或用郵票一百十五分代本堂發售此丹已歷六十六年非似市上藉廣告詐假藥騙錢欺人者所可比擬是以本堂備有影印功效證明錄如將此廣告剪下附郵票二分當即奉閱

總號　天津法租界天祥市場二層樓上

分號　天津西馬路宣講所前九十四號

峻芝堂

▲招請外埠經理處

哈爾濱道外正陽六道街口亨得利內柯爾登洋行經理

遼寧總經理　大街軍署　震泰報館　中日電話三四〇二六一七七

外埠函購須附郵票一百二十六分、如匯時匯寫票等大西門內郵局付可也、凡滿洲國內函購者每九付郵票一百二十六分、明錄請付郵票二分、滿洲國內購買者須交奉天震泰報館函索功效證明錄、天津概不答復

總經理　奉天震泰報館

豐富庫在油燈

各種洋油、洋井頭、黑白鐵管、平白鐵、石電

各種鉛油、礦山用品、暖氣材料、水道、水咀

蝙蝠火油

奉天千代田通三六（電話四〇三四）

亨利鐵行奉天分號

本店大連市北關街九　電話六四九四

主人　閻粹亭

風寒重症　負責保癒

鹿茸活血壯元酒

患病諸君莫失良機

敬•告•官•商•工•農•各•界•患•風•寒•痛•諸•君•請•注•意•本•藥•酒•三•大•特•長

（一）方藥珍貴　此酒係按清室大醫秘方、揀選梅鹿茸、及各種紅花眞品、虎骨、白花蛇、又蒙珍貴藥品、加工秘製、較普通藥酒、可化驗有效、力大百倍

（二）活血治風寒　先賢有言、欲治風寒、當活血、血活氣調、風寒自減、普通藥酒、但知祛風、不知活血、相差不啻霄壤

（三）見功迅速　凡腰疼腿痛、麻木風寒、服用三日見功、年老之人、每服二三瓶身體强健、保險永無不遂之患

（藥價）優等每瓶大洋兩元

總經理處　奉天中街大德生絲房　雙三元

佳木斯

治安維持會成立 力謀靖匪安民

誤入歧途准聲明改過自新 查槍非繳槍切勿聽信謠言

本鎮樺川治安維持會業經組織成立惟商民不知該會作用經該會各處發放傳單茲將該會內容錄之如下一本會宗旨爲清除匪患恢復治安二本會組織駐佳北境警備司令官閻大隊長爲委員長二旅旅長唐縣長爲顧問憲兵隊長正副參事宜警務局長商農會長爲委員日滿兩軍將校爲幹事三本會工作先行清查戶口取締槍械（並非繳槍切勿聽信謠言）整頓警察自衛鏈代胡匪邪教如有誤入岐迷者聲明改過自新亦能以無條件的收撫此即治安維持會大義一俟調查到時即將入數槍彈數分斷報明以便日後發給執照云

湯原方縣長履新

本縣劉縣長違法被控經省憲查明執行槍決業誌本報茲省憲以縣長一席實關重要未便久懸乃委充方科長充任縣長已於前日乘船到縣於各界歡迎之中赴縣署接篆視事云

稅捐局長已更替

本鎮稅捐局會局長自接事以來勤勞職務頗爲商民所贊許距於日昨該局接財政廳來電云着將該局長調局另委等語該局長奉令後即飭局內人員趕辦交代業將各項辦理清楚靜候新任接理云

馬署長勤勞職務

本鎮入夏以來匪氛不靖城內外時有盜案發生商民非常驚恐豈意自警察第二署署長馬俊峰以職責所在義無旁貸乃宵旰勤勞以身作則晝則變裝密查無微不至夜則加添崗警徹夜巡查因之匪徒無隙可乘自行歛迹市內外雞犬不驚商民皆獲安枕實馬署長盡心職守所致云

延吉

七團奉令裁減 各營連軍額

駐延吉陸軍第三旅七團奉司令部令由一營裁去一連二營五連裁去一排以補充一二三營及追擊砲連機關槍連之赴吉林教導隊之學兵此種編法一營爲兩個連二營爲兩個完全連三營爲三個完全連迫擊砲及機關槍已編兩個完全連云

哈爾濱

松花江水量略漲

松花江水量自七月間開始降落以來迄至今日無時不在減水之中三個月間總計減水在五英尺以上已不敷航行之需要惟氣候漸寒結氷期近輪船即將停航水之肥瘦似尚無重大影響距近三四日來江水竟轉落爲漲每日增水二寸至四寸不等雖停航期近於短線運輸上不無補助云

北鐵續開理監會

北鐵理事會前於十四日召開理監聯席會議關於各重要問題仍未解決故於十七日午後一時復開理監會議預定討論此事件爲機關車返還問題關於此事俄理事潘都拉氏擬附託特別委員會核議解決據聞李督辦頗不贊成故本日會議大約仍難得圓滿解決云

蓮江口

警察抄獲大賭局

南崗上坎第三中隊附近鮮人俞士洪素無正業秘密開設賭局漁中取利昨被南崗警察署探知即派警士捕獲韓滿二十餘名云

商號執事歸途遇匪 被錮於地穴中

經蓮花泡民團巡查中破獲 審訊明確悍匪楊二虎伏法

本鎮商號慶順合執事人陳某（綽號陳麻子）於上月廿八日赴佳木斯辦貨事畢預備登船渡江隨將貨物置於風船之上豈料悍匪報字楊二虎率匪二人僞作商人亦登該船及船行至江心之際該匪（即楊二虎）等突出手槍對準陳某不使動轉一面逼令船主速駛龍王廟（該地在蓮江口東十二里）船到時尚有匪等餘黨在此接應即將陳某及上等貨物綑綁飽掠蜂擁而逃後陳某胞弟以兄赴佳鎮辦貨三日未回甚爲疑慮急往各風船打聽始知被匪綁去立即報告駐蓮鎮友軍令司部查緝友軍據報當赴龍王廟搜緝僅剩風船一支匪已遠颺無踪詎意天網恢恢疎而不漏有蓮鎮西蓮花泡民團隊長程國彩帶團丁查道行至距蓮鎭五里許地方休息時偶見木柴堆上有鐵勺一把大爲驚疑詳細搜查於灰堆之下發現土窖樣之縣土用木探試果爲土窖知係歹人所築急揮團丁向內射擊方數發忽聞窖內喊言（我是陳麻子別打了）該隊長威令匪等將槍械拋出窖外方率屬入內將胡匪二名當時綑獲內中尙有肉票二人其一即在船被綁之陳麻子訊及該匪將陳某綁走之後潛居此處地窖內（俗名秧子房）作爲看守肉票之巢穴該隊長搜索完畢即將胡匪肉票各二名一併呈送友軍司令部請訊明法辦聞友軍除令該肉票等各取妥保即日釋放外業將該匪審訊明確於本月五日槍決示衆矣蓮鎭商民聞之以近在咫尺竟有肉票之地穴無有知者群往觀看地窖遺跡咸驚訝不已爭相傳告作爲奇談云

蓮江口市面安靜

本鎮自入夏以來匪氛不靖危機四伏市面常有匪人蹤跡幸友軍竭力剿捕尙稱安堵又以友軍重發臂章清查市面而悍匪楊二虎已經伏法大盜剷除消滅禍患而新任方縣長接任視事極力整頓政治是以人心安定市面已呈平靖云

普蘭店

謀害本夫之 姦夫與淫婦

解往大連治罪

普蘭店會馬虎島屯住戶趙家綱三十一歲原籍華家屯會前石拉子屯其妻趙白氏（二十八歲）與其長工鄭廣盛通姦日久情熱於本月廿一日（古曆）將其本夫用大煙嗎啡毒死當時被警署將淫婦姦夫及甯兒閣白氏一同捉署供認不諱等情曾誌本報其友閣振玉據詢無罪翌日釋放姦夫淫婦及甯兒一干人犯於十六日晨由柴田高等率警察二名解往大連地方法院治彼應得之罪云

四平街

傳諭各區民衆 須注重衛生

邇以通遼各地時疫流行傳染甚厲梨樹縣公安總局爲防患未然曾飭令各分局傳諭民衆對於飲食住所均須格外清潔注重衛生俾免時疫侵入云

吉林

警察廳檢查清潔

吉林省會警察廳現查各處發生百斯篤深恐蔓延急應積極設法預防以免傳染但須先由清潔入手該廳已於日前通令各區署檢查商民住戶之清潔務求潔淨而後已愼勿忽視各區署當即遵令分別檢查云

省公署添國產股

吉林省長公署現爲辦理各種國有財產以清手續而專責成起見遂擬添設一國有財產股專辦國有財產事宜所有該股人員刻已先後委任正式成立開始辦公云

開原

竄擾一七兩區之 悍匪靠天戰死

二道溝鄉團搜剿建殊勳 匪首送縣得獎大百洋元

開原七區著名匪首羅中保報字靠天軍人出身自事變後該匪在七區界聚夥成群拉幫爲首與金山好等幫合散無常一七兩區受害非淺姦淫擄掠無所不爲雖經官兵數次剿捕因光頂山山大樹深的關係官兵未能達到目的最近在七區英城子村捐大洋六百元定十月十五日取欵該事被二道溝鄉團查知遂於十五日午後二道溝鄉團隊長唐洪濤率領團丁八名在二道溝村北光頂山下暗設埋伏正在指揮之間該匪由一區界竄來在光頂山下接觸双方開火砲火連天殺聲振耳戰至天晚匪勢不支向光頂山北方逃去結果將匪首靠天擊斃查隊長使舊式洋炮敢與胡匪新式快槍交戰竟能戰勝斃匪眞乃勇敢可嘉昨十六日已將匪首耳級送到七區轉送來縣承本縣參事官山本氏獎賞大洋一百元此番肅清一七兩區之害眞乃大快人心云云

正義團支部 徃各區工作

分甲乙丙三班

大滿洲國正義團開原第二支部長楊承先氏自任職伊始對與團內一切事務認眞辦理毫無積弊聞該氏歷充政界精明幹練辦事有方人極聰明品學兼優少年英俊於前日開行政會議當時議決事項派遣各班長及宣傳員傭員等赴各區宣傳王道勸募團員定甲乙丙三班而每班分班長宣傳員傭員等三名甲班班長高宿垣宣傳員蘊國榮傭員楊子玉乙班班長買斌宣傳員石國豐傭員王兆倫丙班班長嵩云田宣傳員王玉山傭員戴安民等而甲班宣傳勸募北鎮乙班勸募宣傳東鎮丙班勸募宣傳南鎮各員受命之下擬定月之十七月首途工作而各員之責任極力宣傳勸募爲宗旨使一般民衆明瞭本團之意義恐其人民訛誤乖談等建而本團之要綱計分五項一根據王道而銳正義之三慈悲仁俠爲人道而奮鬪四大道二協力和睦爲滿洲國盡上下一致勿忘互相救護之精神五期民族之和平與福祉之增進是也聞各員此次赴鄉工作必能盡力辦事將來該團之結果定有一番盛舉云

北票

騎中隊改編

北票騎兵中隊長賓煥章氏蒞任以來對於地方之治安無不盡力維持其見人接物尤更加和藹可欽今奉縣令將隊伍改編第三分隊兵額編爲三十名分爲三班今已將隊伍編制就緒改爲警察隊第三分隊云云

三人被匪架去 一名幸逃回

趙某中途被刦

鎮西南五十里有上中下三姚花吐村毗連不過四里之遙村西有一帶南北嶺如龍直貫姚花山之後麓爲東西川距離之界限夏秋之際萑苻四起鄉團時加防範晝夜巡邏並未發生意外近因青紗帳撤倒鄉人注意忙秋距於舊八月十六日午後有近村馱戶王姓譚姓二人及賣粉人蓋姓一名三人不期而遇於崗上猝有匪人七名持槍掩至除搶掠財物外將三人一併架去越三日二馱戶先後狼狽逃回而賣粉之蓋某迄今並無消息云云

鎮西三十里興隆溝村有趙九者乃紳耆故家之子弟也家僅中資爲時局不靖賊匪紛起杜門謝客雖親友慶弔亦必倩僕人代往可謂愼之極矣詎於月之十四日由朝街返里乘驢得觀山野晚秋佳景頗愛沿途清趣既而夕陽在山羊牛下來行至上桃花吐北梁鄉關在望自謂無險可虞猝有匪人三名手持小槍將伊劫住郭至溝中縶其手足與綁家等掠去新口袋一條內盛大餅月餅八斤大方茶葉一斤甜葡萄四斤罐頭四筒以及零星食品賊去後伊挨至夜半掙開繩扣隻身狼狽而歸似此大老鄉紳之闊少逢年過節只知收入禮物吃得腦滿腸肥今則鎖此重禮與匪人員所謂啞子喫黃連滿腹苦水無處道矣

台安

田課長公畢回盤

盤台稅捐總局稽查課長田樵氏爲視察台安稅捐分局成績之良窳及稅收之情形於本月十一日到着台安縣城現已視查完畢遂於今早（十四日）經鞍山而轉歸盤山總局矣

臨江

追悼陣亡之官兵

臨江警務局長溫實泉君近因地方匪賊猖獗爲平靖警隊討伐賊匪奮不顧身勇敢殺敵先後陣亡者本應早當追悼奈因公務忙碌終未招魂致祭以慰英靈使爲國捐軀者含怨於地下是以於十月十四日午前十時假警局門前行追悼大會函日滿各機關參加典禮云云

瑣聞

△地府添一醉鬼 （本溪）柳塘坑組長朱起山房子工人崔某年逾而立性嗜酗酒忽於昨晚飲酒過量以致竟觸電網即時斃命次晨經官檢驗始行掩埋云

△妓女負債潛逃 （本溪）縣湖春里三等妓館桂樂堂搭住妓女順媛年方花信津產也姿態安祥舉止大方忽於昨乘間棄夜潛逃迨班主查覺則早已杳如黃鶴矣並聞該妓女負債大洋六百元而該妓此次潛逃究因債台高築歟抑被誘拐歟云

△零賣添女招待 （四平街）本城鴉片小賣所因近來同業林立互相競爭爲歡迎顧客擴張營業起見多半添用女員招待來賓此後雲霧中人又增一層艷福云

△小凌河換大橋 （錦縣）邑之西關小凌河每於秋季河水淺涸之時乃將河內板橋換搭大板橋以便利於行人且能使人力車通過每至春夏之交撤以小橋也現屆金風送寒之期經橋頭薛富僱工將河之要路撤搭大橋刻已竣工一般行人頗稱便利云

△跑封竟被捉獲 （洮南）康樂街住戶譚文科者代會局跑封爲生活於日昨午後三時許又欲跑封行抵恒來源分所時被守望警士王福祥瞥見其舉動行跡可疑當即上前盤詰言語支離在腰中搜出會封若干及街票數元在分所訊問後供認跑封不諱乃即送交第一署懲辦云

△昨窰開工有期 （瓦房店）埠東旃子窰炭坑開鑛日期昨已經鞍山製鐵所發表擬於月底動工其一切開始手續及領工人員均委本埠井上組頭按圖照做因之井上組近日來對於技術者之招用及工人之募集等項頗呈忙碌之至云

△秋季撲殺野犬 （瓦房店）警察署長酒井碩二氏近以秋際正狂犬橫行之時不早爲預防難免傳染病菌有害市民故爲徹底清除計特定於本月十八十九兩日對無牌照之狂犬施行毒殺云

△煙館驟然林立 （佳木斯）本鎮自鴉片零賣所成立以來因營業不佳屢請濱江專賣署通令維持前經曹芬亭在哈爾濱辦有成效專賣局根本取締振興零賣營業等情屢誌本報查鎮城當局遵奉明令現已張貼佈告清查嚴禁之際殊有出人意料者即東門外大街兩旁修理房屋粉飾門面公然煙燈滿榻顧客擁門之所前後增加漸次林立竟達二十餘處幾乎五步之內必不可缺者也嗚呼當此愷切佈告嚴行查禁之日各煙館未能稍形歛迹反而極力設立遞次增加確有令人莫明眞相之疑義想係查禁之反應歟未悉當局何以處之也姑誌之以觀其後

△農工忙粮車少 （佳木斯）四鄉小麥割收場打後相率驅車來街市賣車馬集市面大有擁塞無隙之象忽於舊曆中秋後粮車驟然稀少詢之農民咸云茲値收割大田（即五穀類）之際甚爲忙碌非因匪中斷預料大田割畢後又可相率驅車來街糶穀相接絡繹不絕云

△竊皮犯人被捕 （普蘭店）警察署員於十六日午後三時於糧市場內見一青年行跡可疑當被署員逮捕果係是該原籍復縣三區娘娘宮屯名張鳳山年二十五歲在大連香爐礁四區九六番戶義興成皮舖竊來熟皮十張兀拉十一双全部當於質屋等情錄供後即於十七日由金李二刑事解往大連義興成對質以便治罪云

△重九演戲酬神 （北票）鎮西南五十里爲下姚花吐村々南三里有蟠龍山一座山頂平圓如鏡占地約五十畝清之末頁有武弁賈某捐俸建三教寺於其上並建樂王祠孤仙堂於兩側每歲以上巳重陽二日爲會期當地紳耆及士人等甚爲崇仰有事祈禱靈應不爽四五年間爲地面不靖未得演戲酬神近因滿洲建國王政初頒兼爲時和年豐民氣稍舒該寺住持道士昨日邀集會首等公共議妥擬於重九日開演大戲以答神庥士人臨事迷信之風情居安忘危之習氣於此可見一般矣

△經理遺失圖章 （吉林）省城北大街福源興東日前因出外辦事一時疏虞致將個人之名章遺失一曰輔臣印一曰輔臣周經理以關係重要誠恐被人拾得發生意外立即通知各關係方面聲明作廢另換新章以昭信用而免生悞會云

本書每部內附自動共益票奉贈購者諸君利用此票則

不費分文可得此書

仿元人繪圖三國演義出版

本社特覓善本之三國演義、並請名畫家繪圖、逐圖插入文中、現已印成發行、茲將其特點畧述如左。

●特點（一）本書圖像悉仿元繪、與近代坊間刻本之繪圖、逈不相同、蓋因日本內閣文庫藏有元刻三國志平話一部（此書今祇一部一部尙在中國）其中所繪圖像、與今日流行之演義刻本、頗多懸殊觀圖中人物服飾器用等等可見今人歷史上之想像較元代實大有變遷 此書既爲稀世珍籍、本報乃特請日本名畫家香月尙先生依原本逐次仿繪、不爽毫厘、可稱藝苑之佳作不第足供考證已也

●特點（二）本書爲一百二十回、本書所繪圖像則達二百七十二圖、每一回目插入二圖或三圖、較今日流行本之圖像大爲增加、自能引起閱者之興味

●特點（三）本書係裝成一單行本較之一部分裝數本不致有殘缺之弊、且亦便於携帶

●特點（四）本書係用洋裝、書面美觀、關於印刷上、則字跡清晰、大小適宜、決無傷及目力之虞

定價◎滿洲國幣壹元五角 代價先惠郵資不要 倘若掛號外加一角

總發行所 大連市常盤町二十九番地 滿洲報社出版部（經理部電話四〇三三四番）

發售處

大連沙河口大正通 啓明書社（電話九四二七番）
同 西崗子大龍街 啓化書社（電話五〇三一番）
同 西崗子大龍街 聚勝堂書局
同 西崗子平和街 新昌號（電話三八四七番）
同 西崗街 協源茂（電話五七五九番）
同 浪速町 協茂盛（電話四六三二番）
同 東鄉町 聚勝堂書局
同 連鎖商店街 右文閣（電話三三一五番）
瓦房店 長發祥書局

同 公主嶺河南 日新書局（電話五五六號）
奉天市 鼓樓北 春瑞祥書局
同 同 福陞北號（電話三六四〇號）
同 同 同大印書館（電話三九三六號）
同 鼓樓南 章福記書局
同 軍署大街 關東印書館（電話二九四三號）
同 商埠地南市場 震泰報館（電話四二一七號）
安東 財神廟街 文化廣播社（電話四三五四號）
吉林 河南街 宏文書局
同 裕興書莊（電話七五八號）
同 同 萬順德書莊（電話六六七號）

同 河南街西頭 成文厚書局
新京 大馬路 德和義書局
同 北門外 同文·書局
哈爾濱 道外 極東派報社
同 道外 震東報社
同 正陽大街 同記書局
延吉 東大街 新文書社（電話十八號）
鐵嶺 西門裏 新華書局
遼陽 城內東大街 源與仁（電話二六七號）
同 二道街 義平書局
營口 永世街 亞洲派報社（及其他各地有名書局各地滿洲報分社）

車胄猶豫未定、外城一片聲叫開門。車胄只得披挂上馬、引一千軍出城。跑過弔橋、大叫「文遠何在？」火光中只見雲長提刀縱馬直迎車胄、大叫曰：「匹夫安敢懷詐、欲殺吾兄！」車胄大驚、戰未數合、遮攔不住、撥馬便回、到弔橋邊、城上陳登亂箭射下、車胄繞城而走。雲長趕來手起一刀、砍於馬下、割下首級、提回望城上呼曰：「反賊車胄、吾已殺之！衆等無罪、投降免死。」諸軍倒戈投降、軍民皆安。

雲長將胄頭去迎玄德具言車胄欲害之事、今已斬首。玄德大驚曰：「曹賊若來、如之奈何？」雲長曰：「弟與張飛迎之。」玄德懊悔不已遂入徐州、百姓父老伏道而接、玄德到府、尋張飛、飛已將車胄全家殺盡、玄德曰：「殺了曹操心腹之人、如何肯休？」陳登曰：「某有一計、可退曹操。」正是：

既把孤身離虎穴、還將妙計息狼煙。

瀋陽中國銀行廣告

敝行現創辦山東河北(即直隸省)兩省各縣鎮滙欵除有敝行地點外其餘各處或委託商號代理或由各地敝行就近向郵局轉滙均可辦理如承　賜顧請逕向關外各地敝行接洽可也

再關外各地距離敝行較遠之處對於前項滙欵亦可通信委託代辦請向當地滿洲中央銀行或郵局購買滙票(滙票須寫明奉天中國銀行收以免遺失)連同致收欵人原信一併掛號寄下敝行當即代取隨時轉滙并將匯欵收據寄還應收滙水即於滙票內扣倘有手續不明之處如承　函詢自當隨時奉答

勿患瘧疾

湖南軍人戰勝瘧疾

由於服用韋廉士醫生紅色補丸

今有治瘧之藥其靈效不遜奎寧而服之無不快之感覺且補益遠勝於奎寧者即天下馳名補血健腦聖藥韋廉士醫生紅色補丸是也蓋此丸功能速生純潔稠紅之血液在此血液之中瘧疾微菌不能生存故也嘗有多數患瘧病家服用此丸速即告愈其理由皆在乎此其中李君松柏即其一也　李君係湖南軍人現任常德桃常岳護運處交際員其來書云『鄙在軍界服務多年現年卅四去秋患瘧甚劇寒熱往來飲食無味消化不良肌瘦面黃頭暈頭疼神經衰弱歷試治瘧藥品均鮮實效後從友勸吞服韋廉士醫生紅色補丸數瓶瘧即不發繼續服用精神漸增體力漸益自是以還身體極佳是皆韋廉士醫生紅色補丸之功曷勝感佩』

君若患瘧韋廉士醫生紅色補丸有益於君自亦若是且不特瘧疾舉凡一切由於血虧腦弱而起之疾病無論男女此丸均善治之

各藥房皆有出售或直向上海江西路四五一號韋廉士醫生藥局購備每瓶一大洋一元五角六瓶八元中國境內郵費不取一切信件可由奉天和記洋行轉上海韋廉士醫生藥局

李松柏君玉照

流水不腐　戶樞不蠹

其何故在君自了然君之身體亦復如是體內廢料必常流動毋令堆積蓋不如此必至發酵流毒及血而起頭痛志萎食積氣脹胃呆神倦面疹胆疾口臭性暴目光無神面色黃萎等症凡斯種種但服清導丸以清食道而調肝經內腑即可保持其活潑清潔康強之狀況而後心身愉快體格壯強亦可立致矣所以便秘必須

注意治療而治之之藥又莫善於清導丸蓋其性和効大無絞痛峻瀉上癮諸弊故也河南楚旺長生藥號褚君憲章云『敝人久患便秘身體甚壞深以爲憂後承友人宋維章君介紹吞服清導丸諸症悉愈體復康強自是幷無疾病發生矣

清導丸各藥房均有出售或向上海江西路四五一號韋廉士醫生藥局函購每瓶七角六瓶三元

君患肝火否　我有潤腸丸

肝火中燒、最易激怒、世人往往因小不忍而亂大謀者、由於憤怒、實由於肝火

君有肝火否、盍服第威德潤腸丸以平之、藥料完全植物質、毫無刺激作用日服二粒、肝氣不作、祝君前途更多勝利

第威德　潤腸丸

價格低廉祇售兩角

第威德潤腸丸

各大藥房均有出售

老藍刀牌香烟

香味真好

說花柳病之原因

速治之妙法以及其聖藥

花柳之病人皆畏懼而厭惡之　然此患乃在逍遙快樂之境　而得之者　其毒也人人明知而故犯　雖有教育法不能阻之　雖有巡警力不能制之　其情念一起自已也不能禁　情念之勢頗強　不可不爲之謹愼　倘有不幸而遭花柳之毒　亦須力求治理驅逐其毒根之方法　不然小則傷及其身　大則難得子息豈不是爲人在世之最恨事乎　特是世間雖有靈丹妙劑也世不恐能除去其毒　毒根不去其毒無論何時必發　倘於未發之前　雖有名醫也不能診定其毒聚於何處　如患白濁之病時有止而復發　其他之花柳症　乃隱入骨髓故不易發　發時甚苦　或得妙藥暫時得治也恐其爲再發　予今將其受了花柳毒病之情形　細述於下　一是白濁如不治之必然流之不止　其最甚者　乃是見血點混在其中　然後成赤濁即血淋也　其他花柳毒病　雖已受染其毒而不即發或先見脫落毛髮　或失聲音或患咽喉或生痔瘡　或見身体困倦或失去記憶力　以致座立不安　雖亦細小之事　而無耐久力時見頭重眼朦之苦　飲食無味自已也不知其妙也　今幸有德國醫學博士哈郎氏於學理上與實驗力求花柳毒之原因　指定醫家最爲尊重　能驅逐其毒根之藥配合爲丸　以供愛遊諸君採買　該丸名之曰**哈郎濟血丸**　按哈郎氏嘗說出花柳病毒之原因之時實爲醫動醫學界上之偉人也　此**哈郎濟血丸**專除花柳之毒無論男女均可服用　輕患者服十天　重患者連服四十天　毒根立即退去永不復發　而然服此丸藥之時務宜時時更換衣服　以溫水力洗其患處　外則求潔其身內則連服此丸　自然安枕無憂　豈不是最妙無二乎　凡愛遊諸君　請勿等閑視之　放心早購**哈郎濟血丸**　不獨可保身體無患其一家亦必慶幸矣如患激烈之白濁者服用**哈郎濟血丸**之時　倘併用**哈郎淋濁丸**其効更妙若是併爲服用則于飯前一點鐘乃服**哈郎濟血丸**又于飯後一點鐘再服**哈郎淋濁丸**立見非常之大功効也**哈郎淋濁丸**能立去汚淨其尿管同時止痛而其濃汁者也

哈郎濟血丸　大瓶二元每六盒十一元小瓶一元二角每六盒六元五角

哈郎淋濁丸　大瓶二元　中瓶一元二角　小瓶六角　試用瓶三角

哈郎濟血丸及哈郎淋濁丸各埠大藥均有代售就近採買爲幸

總批發處　大連市山縣通九十一　順和公司大藥房

大連

參加明治神宮運動會 關東州選三名

于清溶劉用棟任允誥三君 於廿四日由大連出發赴日

滿洲國文教部體育協會、於九月二十九日起、連次舉行第二次體育大會、三日於新京、得、興安、黑龍江、吉林、北滿特別區、新京、奉天、關東州、各部團體代表參加、所有之一切成績、均行詳細記載於本報、關於選拔成績優秀之選手出席於明年遠東運動大會等、已行決定、此次當十一月一日起五日間、在日本東京明治神宮動運場舉行之體育大會、滿洲國文教部、即選報此次大會成績較佳者、送往日本明治神宮體育大會、現已決定故對於關東廳選手團中、成績良好者、將行選定三名已於昨日來電、通知大連青年會、因起程日期在即、囑速爲通知豫備俾首途時、免有延誤、其電文、爲

滿洲國選手參加日本明治神宮體育大會者、已決定準於二十四日由大連乘出帆之香港九首途、貴處于清溶、劉用棟、任允誥被選中、之二十四日上午八時、準備到大連埠頭等候、貴處選手之船票、請在連購好三張三等船位、完全豫備好、所需經費、文教部全部負擔、並希急電覆文教部

大連青年會據此、除電覆決定囑令于清溶、劉用棟、任允誥三名參加外、並即通知右三名、準備起程諸事宜、則隨同於二十四日晨七時四十分到連之滿洲國選手一行赴日本、玆將右三名之所保持之競技成績等列下

于清溶君、跳高、成績一米七五

劉用棟君、跳遠成績六米四四

任允誥君、高欄、成績十七秒七、撑竿跳、成績三米一〇

右任允誥之撑竿跳高、因在新京之三日北特選手表演時北特之拉謝夫君、成績爲三米二〇、但任允誥本年大連運動會成績爲三米二〇、則大與拉謝夫者相同、或到東京時任君仍加入撑竿定跳亦未可知云云

供稱青柳之咽喉部 係博士所刺者

沙河口警署繼續調審中 中園所陳述仍頗有疑意

兒玉勝美夫人、業已解交大連檢前刑務所、沙河口警察署司法係、又於十八日午后九點、將拘押於監房中之中園秀雄、提出、由阿部、寺內、岩崎、中屋、金永、各刑事、及提、戶田、各訊問係、各分擔二時間、直至十九日午前七點、方行問畢、關於與勝美初戀、及至在大連再會勝美、與殺死青柳之經緯、據中園所供、於博士邸、當夫人面前、質問青柳時、青柳竟認定夫人自先誘引、謂自無責任、此時兒玉怒罵青柳、並加毆辱、傍觀之中園、照青柳之脇腹、將短刀刺入、青柳乃向樓下逃跑、中園與博士隨後尾追、青柳乃毫無抵抗力、於樓下由中園之手、將刀奪過、向青柳之咽喉刺入者等、據中園所供於博士非常不利、至殺意之動機中園始終否認計畫的認定事係偶發的、但供博士刀刺青柳之咽喉部、頗有可疑、於十九日於大連檢查局受高井檢察官調訊、終了後於午後七點、再受阿部、寺內、岩崎、中屋、金永、堤戶田、諸刑事、及各訊關係之調審、高井檢查官、於夜間續行嚴烈之問訊、中園所供、不能認爲新事實、但於何日送局、現尚未定云

大連海運聯合會躍起 請減輕電報費

電懇日滿兩國各要路 各界將益作猛烈運動

關於滿洲電信電話會社、提高電報費一事、計較多日、首由大連商議反對、要求當局減輕、數次陳情、亦無何效、繼而日本商工會議所決議反對且各地商工會議所及有力之經濟團體、雖皆聲明、不當提高電費、最又由大連海運聯合會、於十九日午後、向左記之日滿各要人提出減輕電報費之請求書

△日側、首相、藏相、商相、遞相、拓相、外相、陸相、關東長官、軍司令官全權大使、關東廳遞信局長

△滿側、國務總理、交通部總長、滿洲電信電話會社

八名土匪 帶回山東

福山縣法院 檢查廳審判

本年八月二十六日、旅順警察署員、於水師營附近之村莊、捕獲由山東省逃來之土匪首領、王敬堂二十五歲、劉喜玉二十九歲、劉海元三十一歲、劉清選二十三歲、孫孟選二十六歲、張魁武二十八歲、孫仁治二十四歲、劉明德四十二歲、共犯八名經審詢之下、以其共犯形跡類似政治界、不良份子、涉身爲匪矣、故近日自福山縣地方法院檢察廳、派一等特務員、馬德永四十歲、外五名至連、於水上警察署、審問課將右八名犯人、全代回魯省審判、據水上警察署審問課查後、判明該八名犯人、非政治之惡徒爲匪、確係在山東省一帶、爲匪不端、並引導該官憲、赴關東廳陳情、双方意見一致、結果於二十日、自旅順監獄、將八名犯人、加以嚴重護送至大連水上警察署司法係、而司法係防範於萬一計、乃由務員多名看押引率之、登即日出帆之第十六號共同丸、帶歸山東省縣署審判云

與丈夫爭噪 喝滷水尋死

送醫院救治 生命無危險

大連市外余溝會猪圈溝屯七番地、住有劉郭氏現年二十一歲、侍姑至孝、持家節加儉、教子有方、固爲賢良之婦也、其丈夫務農爲業、老誠持重、每日除作其牛馬生活外、對於家中各事未嘗過以約束、爰於本月十八日午正八時頃、全家老幼晚餐畢於屋中靜坐、談天、閑談多時致以言語不遇、夫婦二人遂互相發生口角、爭嘈良久後經其父母叱責、並嚴重予以說諭、姑稍告安靜、於是全家人等遂登床就寢矣、不意劉郭氏突然受其丈夫一場侮、心屈不過、遂有厭世之心、於半夜之中、乘家人不備之際、竟行將其家中所有之滷水、吞嚥二碗、企圖自殺、以了殘生、孰料吉人天相、被其丈夫發覺、見其精神恍惚、情知有異、於是遂驚動全家、均由夢中驚起、見其双目緊閉、人事不省、經其丈夫將其舁送至醫院、經醫師施行應急手術後、好在時間甚短、始慶更生、命無有危險之模樣云云

橫領犯將解法院

黃桂典年二十九歲、乃爲市井無賴輩、于去年六月間、在露天市場、結識一名伶老生呂喜臣者、爲煙友後、呂將其所穿之汚穢衣服、託其一洗濯所、乎非洗濯、不意黃將衣拿去、遂變賣、良心揮霍、後爲沙河口警署司法刑事、將其逮捕、拘至署內、經嚴訊一過、供認橫領不諱、現該署已將該案判明、又擧移送于大連地方法院、將于日內伊乃爲前科一犯、俾按律懲辦以儆效尤云

紫雲妓女大發雌威 欲殺同班姊妹

藏利刃被元緒公發見抱住 金子脫險舘主交官調解

市內西崗子宏濟街九番地、三十號妓館搭住之妓女、李紫雲者現年二十九歲、爲江蘇省江寧縣產也、自幼父母双亡、缺少兄妹、孤苦伶仃獨只一人、遭遇不測、流落他鄉、以致落溷於連濱、致操神女之生涯、已數度春秋而紫雲者、待人接物、稍一不於意、則即咒罵、因此其姊妹們、與其近隣等、均皆惡之、於本月十八日午后零時、與其同行中之妓女陳金子現年二十五歲、在其屋中、不悉何故、致起爭噪初則口角、繼以動武、双雌逢對手、各顯其能、於是鏖戰、於花屋之中、室中所陳列之物品、一時均皆起空以助戰興、正戰至熱烈之際被其掌班的聞知、立時趕臨戰場、予以解開、於是二人遂各罷兵、歸回本營、以資休息、比經午夜、紫雲獨眠空床、未免冷冷清清、遂思及白日與金子格鬪之經過、又感身落煙花、遂嘆紅顏之薄命心甚不憤、能於幾時脫出苦海之中、渡過彼岸、以享人間之快樂、心愈思愈痛遂生異念、不如先將金子殺死之同時、余再行以自殺、如此行之、豈不兩全其美、遂心意已定、比經十九日午後五時頃、乘其同人不備於是私自外出、到西崗街以下不詳之金物店內、之際以小洋五角、購得長約五寸寬約一寸五分之利刃一把、秘密持歸、隱匿於其屋中、以待金子於夜半睡熟之中、好行動手、於七時許、紫雲遂至露天市場有洛子、及至散戲後、已十一時有半矣、於是紫雲遂乘馬車歸來、至其屋中、遂即合衣而臥、假裝睡熟、以待時間到了、即行動手、遲延至十二時許、金子與其客人、正要登床就寢之際、不意紫雲竟於此時、手持利刃、趕奔金子屋中、就要行刺、不料事機不密、正在千鈞一髮之際、適被其元緒崔小芳所發見、遂即上前將其抓住、同時並聲張有行刺的等語、於是館主鴇母、並全屋姑娘、及元緒等、全行趕至、將紫雲團作一團、經館主嚴行追問、爲何要殺人、伊僅答先將金子殺死後余再自殺等語、於是館主乃處於進退維谷之地步、遂將紫雲送於西崗子警察署保安係、新爲調停云云

決心表露於眉宇 警官歡躍出發

勇敢堅守滿洲國邊防治安 官紳各界相歡送極呈盛況

轉入滿洲國之關東廳警官、有刑事課塚崎喜代司、及市內各署之警官、計十七名、均現勇敢堅守邊防之決心、已於十九日午後四時二十分之急行車、首途晉京矣、斯日臨行之際、到站歡送者、如本埠各警署々長、及關係者頗不乏人、並受署長等之激勵訓詞、萬歲聲音、遐振耳鼓、車站極呈熱鬧、將該日出發之警官諸氏列左

△水上署、原田與四久、藤原信造、三村博美

△大連署、塚崎喜代司（巡查部長）黑木新平（巡查部長）星野良人、寺井齊、坂律次

△小崗子署、岸本茂正（巡查部長）須能清次郎、山下春義、池好榮、川上卯一、福島隆二、大塚津太

以自殺嚇其兄 因借錢被拒絕

於本月十六日、九時半頃、有原籍山東省、現住市內西崗街、二十五番地、之成衣匠、王藍田年二十五歲、在近、該日赴市內泰公街、八十八番地、二十一號妓館、突由身現出菜刀一把、希圖自殺經人用力阻止、乃急轉報於小崗子署、趨至現場、將王藍田帶至本署經詢之下、供稱在本月七日赴彼兄處借錢、當被兄拒絕、會對其兄稱、如不借錢、然謀自殺、故以此手段恐嚇其兄、警署判田後加以重說諭云云

商華戰意艦

星期六午後 在錢俱球場

意艦坎布德、玆應商華之約於二十一日午後四時、作戰於錢俱球場、聞意艦爲海上勁旅、屆時兩雄相遇、必有一番激烈戰爭云

上村女商校長 行新任之拜訪

大連女子商業學校長、上村高直氏、於二十日到本報、並他各機關、行新任拜訪禮

警察署長會議

大場警局長就任後第一次 本月卅日於旅順關東廳內

關東廳警務局、定於卅日午前九點、於關東廳、開大場局長就任、第一回管轄內各地警察署長會議云

滿洲國警備艇 出動討伐匪賊

滿洲國警備艦海王海鳳海榮三艦、於十七八日入大連港海榮於補給新炭後、即行出港、三艦共向非河大孤山、出動討伐海路逃走之匪賊云

研究滿洲農具 森助教授來連

九大助教授農學博士、森園六氏、今回受外務省之依囑約二個月間研究滿洲用於農具於十八日來連矣

法院事項

△起訴▽

△原告、紀景祥被告劉和經外一名請求貸款金七十三圓三角四分（十、十三）

俾商民等一體週知 滙兌管理規則

關東廳理財課特印就須知 詳述其大綱及細則等要項

關東州及南滿洲鐵道附屬地外國匯兌管理法、已自十月五日起實施之、因此匯兌法令之實施、則一般錢鈔交易上、乃同時起了變動、與從前者、略爲相異、其所有法令及規則等、均詳誌於本報因爲管理事務便利起見、曾設關東廳理財課出張所於大連市關東廳遞信局內、現已開始辦公、關於右項除一般錢業者、有所通知外、其他各商等、不甚明瞭者、尙大有人在、該理財課出張所、特將其滙兌管理大綱、即其規則之須知、印刷若干、分發各商民、俾一體週知、即便於整理等案、據關東州及南滿洲鐵道附屬地、外國匯兌管理命令文、再擇要記之於左

第一條 凡關於關東州及南滿洲鐵道附屬地之匯兌管理、均依外國匯兌管理法辦理、但於該法中、稱政府者改爲關東長官、稱外國者即爲本令施行地外、稱行地內、稱外國居住者、即爲本令施行地外居住者稱本邦內者、即爲本令施而稱本法者即爲本令

第二條 按照於本令所定者凡外國匯兌管理法中、稱外國通貨者、即爲除本國通貨日本銀行兌換券朝鮮銀行券及台灣銀行券以外之通貨

第三條 關東長官得除本令所定之外關於外用匯兌管理

附則、本令施行之期日、由關東長官定之

除右管理令外、其他匯兌管理規則、及施行細則等、均連載於本報、但其規則及細則、記述過煩、除特有關係之錢鈔交易人等外、多不甚明瞭、玆關東廳理財課大連出張所、爲期使一般商民均能明瞭、知此項匯兌管理規則之各要項特、擇其要點、印就文單、分發於州內及滿鐵各附屬地商民、並由漢字各報、爲之將其通知事項、記載之以供閱者之參考、本報昨由右關東廳財務局、理財課出張所、得來所發表之管理規則須知事項等、記錄之於左

關於關東州及滿鐵附屬地外國滙兌管理規則之須知事項

第一 買賣外國匯兌之時（即往滿洲國或中國之匯兌等亦爲外國匯兌故匯申滙煙等亦以外國匯兌論之）往關東州及滿鐵附屬地外匯款之時（以上規則第二條）除左開事項之外、須要經關東廳之許可

一、爲在滿洲進口或出口貨物有必要之時（規則第三條第一號）

二、除於滿洲之兌換業買賣外國匯兌業（買賣匯申匯煙業等亦含在此內）或錢鈔取引業以外之營業上有必要之時（規則第三條第十號）

三、因兌換營業者買賣外國滙兌者（買賣匯申匯煙者亦在此內）或錢鈔取引人應主顧之請託作買賣等之時及爲此項營業營業上爲必要之交易或有其他行爲之時譬如因應主顧之委託買賣之際爲融通資金以買賣金銀錢鈔匯申匯煙等或匯款爲必要時或於近之將來爲應主顧之需要籌備必要程度之外國匯兌等之時或爲防備營業上所有之資金因受行情變動之影響免致發生危險必要買賣等之時（規則第九條）

四、凡於滿洲爲非營利事業及投資或日常生活上有必要之時（規則第三條第十號）

五、爲取來在關東州及滿鐵附屬地外之錢財有必要之時（規則第三條第十一號）

六、在規則第三條內、此外尚有各種事項規定

第二 兌換營業者買賣外國匯兌者（買賣滙申滙煙者亦在此內）錢鈔取引人須要於以陽曆十一月四日爲止將其舖戶呈報關東廳（規則第八條及施行細則第十八條）

第三 凡以買賣匯申匯煙或歐美匯兌爲營業者嗣後須遵照規則每月一次呈報關東廳爲要（規則第十條施行細則第十七條及附屬樣式第一號）

第四 錢鈔取引人須要關于每日之交易呈報關東廳（規則第十一條施行細則第十七條及附屬樣式第二號）

第五 有於中國或歐美各國存款及其他債權者須照規則將其款數於陽曆十一月四日爲止具報關東廳並其後增減亦每月一次提出報告書（規則第十三條施行細則第十七條附屬樣式第四號及第五號）

第六 帶出生金於關東州及滿鐵附屬地外之時須要經關東廳之許可

關於右開各項更欲知其詳細即請至大連市大廣場遞信局內關東廳理財課出張所問訊可也

本社啓事

逕啓者玆委任唐潤之君爲大連總派報處長嗣後各界如有訂閱報章者希與唐君接洽可也此佈

啓者鄙人久蒙遠近紳商各界格外關垂曷勝銘感今又承滿洲報社委以大連總派報處長之職誠恐才疏學淺不堪勝任深望新知舊雨倍前援助是爲所懇謹將外勤人員氏名列後望祈各界注意焉

外勤經理 王君一

外勤派報 殷乃普 宋秀岩

收款員 唐有忱

滿洲報大連總派報處

處長 唐潤之 謹啓

大連市三春町 長電話九四五六番

東北飯店廣告

啓者敝飯店自開辦以來深蒙各界熱烈關照殊甚感戴今特購辦眞正北口肥羊聘請高等庖師專門承作東亞鷄素燒及平津羊肉火鍋刻已開辦惠我諸君仍祈新關照請嘗試之當知言之不謬也

大連西崗平和街一番地 電話二二三六六番

木材販賣廣告

本號今由北滿運來大宗木板紅松白松及黃花松各樣俱全批發零售一概廉價歡迎主顧恐未週知特此聲明

量材廠設在大連市榮町一番地區外北面便是

有惠顧者請至大連市榮町二番地 電話六五一三番 大連市日吉町 電話九〇七〇一二番 接洽是荷

永盛木廠 振興隆

王仁眼科醫院

大連市西通六十四番地 電話六七五二號

地址在常盤橋西廣場電車道中間路北便是

五淋新藥發賣

一盒得利格諾賓（Dorigon obn）

班刺爲大阪醫科大學醫學士福原正義先生所創製爲慢性急性五淋之新藥一經服用確能立奏效果

（五日分金一元五角）（十日分金三元）

大連市信濃町四十四番地

總發賣元 日本橋藥局 電話八三六二番 振替大連四四九七

大宗皮貨刻已到齊廉價出售

大連監部通 西德泰百貨店 電 六四五九 八五九四 番

齒科 早川醫院

大連市西通九十三番地 電話三九七一番 （分院）金州新市街

岡本齒科醫院

齒科、矯正、口腔、外科、

大連市西通小島ビル

大新昌號紬緞呢絨皮貨店廣告

江楓弄紫羅菊飄丹應時運到奇異絲絨維新綢緞流行布疋新式衣料大宗皮貨刻已到齊細毛輕裘無不完備定價劃一分外克己各界垂顧必竭愚誠以副雅意也

大連市平和街卅番地 電話 門市部三八四七 批發部長四九〇四

眞正良醫

鄙人因咯血各醫診治未效乃求診於大連西崗東關街春華醫院長徐榮先生始荷判明爲心臟病服藥後即得速愈數月未發現已健康如常如此良醫實令欽感特此謝 李子良啓

大儒醫田舍翁

舍翁君黃縣人年六十一十八歲入泮科舉不第十棄儒就醫於外祖家該外祖張君東魯十世名醫從而肄習二十餘年精通脈理深得岐黃秘術懸壺黃縣遠近馳名紀君佐慶爲居本埠久患脊痛函請到連下車後一經診視着手成春因而問病者絡繹不絕方藥一施無不隨手而愈鄉親戚友勸入漢醫研究會考試合格發給證書疾愈之家無可酬謝用特登報以資表揚

登報人 徐香圃 田潤洲 田蔭益 馬卓亭 馬洪聲 紀佐慶 張貽典 張喜庭 張子仁 王子浦 張國儒 金恭琰 包時墉 孫鏡涵 于雲梯 馬玉泉 限寓西崗晉豐油房內

口飲其物無異身臨其境

本號浙廠監製、近由徽省運到之（安徽）老竹嶺新花大方（安徽）諸佛庵六安銀針（浙江）淳安縣銀針毛峯（浙江）湖墅杭城貢菊（四種新鮮嫩茶）均已到連望

各界惠顧從速

大連西崗警察署前 德生茶店謹啓 電話二一六八三番

二樓大宗

上海線呢照碼七扣

提莊各貨分類折扣

大連奥町五十五番 德泰百貨店 代表電話四一八七番

開幕宣告

梧桐葉報秋興至婦嬌玩髮在此時

敝店向來之灣髮部玆已擴充對於興味美滿之婦人部之裝設尤稱完善今自上海聘到專門技師關於左記之數種浪式灣髮已行着手此外對於一般之美髮如來商談無不歡迎尙請賀臨

浪式灣髮＝雖每日沐洗亦定能持續六月負責保證

浦阿麻內篤浪式灣髮（半年持久）

甫印葛浪式灣髮（完成）

麻阿細廬浪式灣髮（一時的）剪髮、磨爪

昭和八年九月

常盤橋天滿屋旅館側 中央理髮館 婦人部 電話八三〇二番

經濟

倫敦大條期現俱返長
鈔票仍漸次趨疲
紐約孟買均縮標金市價虛落
中美日美英美滙兌一致報落

據本報廿日專電、海外市況 倫敦大條、期現俱返長、現市十八便士整、期市十八便士十六分之一、紐約縮、爲卅六仙四分一、孟買亦縮爲五十五盧比八分七五、各國匯兌、中美落二十五、仙爲廿八弗八十七仙、日美落七仙、爲二十七弗十八仙、英美則落八分五、爲四弗五十四仙三分一云

本埠鈔票、今次因標金返騰之影響、近日以來、即漸趨疲、查二十日前塲開盤、現市一千一百一十四元 妥四十萬 期市一千一百一十七元 妥一百二十五萬、金對洋一二四、一二五、鈔對洋一三八、八〇、大洋對鈔九四、三〇云

廿日上海電訊、標金開盤後大連帮及大德成等存戶、知足少賣、價稍趨緩、突傳路透社電稱、法蘭西並無拋棄金本位之意、價復稍提、而後一般華商方面、多以美國物價股票等一再跌縮、財界勢將惡化、高處賣付頻仍、金價落處、美匯外人投機家空近期大價降至二十九弗整、東匯安成寥寥、僅一部實需者略存少許

粮石上市收成有望

雙城境內、稼禾盡行撤倒上場、現在各鄕鎭通行陸路、赴市之粮車、絡繹不絕、宗下收成有望云

借欵所又焚毁五萬流通券

錦縣農商借欵所、呈准官廳立案、發行地方流通券、救濟市面、已屆三載、滿洲國幣制統一後、借欵所奉縣公署指令、將所發行之十元、五元、一元、五角、二角、一角、五種之流通券、次第收回焚燒、該所遵照辦理、將收回大小紙幣、曾於昨年及今年兩季兩次眼同各機關派員監視焚燒在案、於月之十六日下午二時、第三次復又邀請各機關各法團派員將該券運至三官廟前空場、監視焚毁已收之券、此次所焚者統係一元之券、計數五萬圓、尚有流通街市未收者、在三萬元之譜、俟將該項紙券努力收回畢、再行焚毁、以便結束云

滿鐵輸送最盛期

滿鐵線現在之輸送狀況、北

關於滿洲國之關稅
財政部稅務司長 源田松三

目次

一、接收海關
二、接收海關後制度之改正
　甲、對中華民國輸出入品及船舶課稅方法之改正
　乙、廢止海關金單位及關兩並採用國幣爲單位
　丙、改正關稅之一部
三、關稅徵收機關之整備
　甲、稅關之增設擴張
　乙、官制之制定
　丙、稅關職員之充實
　丁、密輸出入之取締
四、輸出貿易與關稅收入之實況
五、關稅擔保外債負擔部分之積存

一、接收海關

接收海關、爲建國伊始最重要問題之一、滿洲國既脫離中華民國、建設獨立國家、其國內所有海關、鹽務、稽核所等、中華民國之國家機關不能容其繼續存在與活動自毋待言、故於建國之後、立即籌商接收之計畫、着手實行、一面維持獨立國之體面、同時確立財政之基礎、惟關稅及海關行政與中華民國所負擔之外債、有重大關係、且若發生急激變動、於國際通商上亦有極大之影響、滿洲國政府、有鑑於此、特依照其獨立宣言及對外通告之旨趣、務求以穩便手段、處理本問題、當於大同元年三月中旬向總稅務司提議、凡在滿洲之海關及其分卡、應概歸滿洲國統轄、惟輸出入稅率及其徵收方法、悉照從前辦理、又各海關歸來職員、除稅務司及幹部人員之任免、應先得滿洲國政府之承認爲條件外、其餘人員、暫時仍照常留用、以期保全中國之海關制度、不使紊亂、至於從前以關稅爲擔保之外債、滿洲國有由關稅收入中依合理的方法、分擔償還之準備、上項提議、乃以期圓滿且平穩解決本項問題爲宗旨、一方面根據上述旨趣、扣留各關收入、當於三月廿四日分命各海關監督、遵照辦理濱海關、遂於三月廿八日山海關(營口海關)於四月十四日安東關、於四月十六日先後停止向上海滙解稅款、不料總稅務司及南京政府對於本國穩便之態度、置若罔視、要求於占本國海關收入之大半之大連關、全部收入三分之一、並將其他海關稅收、外、劃歸中國所有、其態度、極爲不遜、使人不得不認其爲毫無誠意、滿洲國政府以前途既無反省之意、而本問題延不解決、又爲情勢所不許、於是斷然接收大連關及滿洲全國所有之海關、但在實力接收之前、曾向福本大連海關長發出左項通告、促其對於我方合理的提議、予以承諾、通告大旨如左

「滿洲國根基三月廿一日本國之提議、在協定成立以前、爲防止海關收入之漏逸起見、除大連關外其他一切之滿洲海關、一概不得向南京政府解繳稅款、按大連關收入、本國有完全應行收得之權利、該項稅額若仍由大連海關長悉數解繳南京政府、以資該政府遂行對滿洲國敵對政策之用、滿洲國爲存立之必要上起見、決不能任令此種自殺的事態、繼續存在、用特函達貴海關長、希加充分考慮、並請通知總稅務司、本國視貴海關長接到本通告後、行動之如何、將不得不採取使海關行政不能保全及國際現狀不能維持之措置」云云

總稅務司對此最後的要求、並無何等回答、其毫無誠意、極爲明瞭、本國政府、當六月十一日通令福本大連海關長橫濱正金銀行及中國銀行兩大連支行、命將海關收入、引渡本國、復於六月十五日、通令大連以外全滿各海關、命將扣存稅額、悉數引渡、以示强力接收之決意、其次向關東廳交涉、請承認滿洲國派遣海關官吏、駐紮大連、若日方不予承認、則擬在瓦房店開始稅關事務、在此期間、總稅務司、突於六月廿四日對於努力調停滿洲國與中華民國兩國間海關問題之福本大連海關長下令免職（未完）

佳木斯哈洋充斥

本鎭暨四鄕、向以哈洋流通已久、信用卓著、商民交易、皆視爲珍品、常有持國幣兌換哈洋、及賣貨專要哈洋之拘見、現因國家統一幣制、中央銀行布告、明年六月底止、哈洋官帖等一律停止行使之公佈後、一般藏有哈洋者、遽然出現、盡形使用、是以市面哈洋頓行充斥云

華經委會決先組織絲業統制委會
權利博士將赴江浙考查

南京訊、中國經濟委員會決先成立絲業統制委員會、委員定譚熙鴻等廿餘人即將呈請政府任命、國聯所派之指導員權利博士、日內將赴江浙各省產絲區域、實地考查絲業、以便改良

商會聯合總會
奉省各縣商會提案（續）

八、面城商會提案、爲棉紗織成品種類甚多若分別立賬手續煩難各商家所買賣棉紗織成品種類甚多若均分別另立賬簿手續煩難即令多用司賬恐亦應接不暇勢必貽慢錯誤致被罰辦應瀝陳困難情形務求體恤商艱酌予變通特候公決

梨樹商會提案、爲統稅十三種賬簿仍有困難難行查前奉稅務監督署擬定各統稅來貨賣貨賬簿計十三種飭各兼營專營商號實行因困難業經各縣群請貴會維持免行或緩行在案茲復准當地稅捐徵收局函開奉稅務監督署訓令爲關於棉紗織成品來貨賣貨賬簿緩行依舊曆年終將舊存貨物照清登賬即於明年舊曆正月初六日開市時一律實行其餘各統稅貨品來貨賣貨賬簿按照原定手續稍予變通仍即實行等因查關於棉紗織成品之賬簿雖准緩行然亦轉瞬即到實行之期其餘各統稅貨物賬簿即命實行確有困難幸逢秋季常會之機自當一致請求凡此次擬定之十三種簿記若由專營成藥批發商號用之似屬能行若各兼營雜貨商號實行困難之點難以枚舉衆請一律免行倘或限於成案不能取銷即將棉紗織成品來貨賣貨賬免令各兼營雜貨商號實行其餘各統稅賬簿酌量採取簡易手續令由兼營雜貨商號行之可也再稅務署擬行之十三種賬意在預防商人作弊亦係捨本求利之計如爲持稅收預防流弊應求根本研究如爲商人納稅作弊者應定特殊嚴重罰法則各稅者日知警惕何有偸稅之可言敝會所提是否有當仍請大會公決施行

錦縣商會提案、爲販賣統稅貨品商應另立帳簿須發式樣遵照實行案查准錦縣稅捐局函開轉奉稅務監督署訓令販賣統稅貨品商應另立帳簿等因接閱之餘僉謂困難々行當經轉請旋奉稅署指令棉紗織成品商准緩至舊年開市時實行其麥粉水泥捲煙商仍依原案辦理等因是以稅局遵令催迫期在必行其販賣麥粉各商致多畏懼難以辦理而棉紗織成品商亦均預深叢錯廣僉謂所頒帳簿式樣不惟束縛殊甚規定甚嚴而紛紜複雜又非普通商人所能辦到且零售結算損失數量比對牌號定難符合閉門造車不顧合轍種種困難不堪枚舉謹就最要之點畧述如左（一）棉紗織成品種類繁多牌號複雜如必分門別類照帳樣作去欲求一一吻合勢必所不能（二）賣貨詳問顧主姓名住址有時顧主較多勢必無暇詳詢即能詳詢亦對顧主之嫌諾多不便數會公同核議擬請群策群力額懇稅署收回成命俾免紛擾而維商業此請公決

開原商會提案、爲新式賬簿手續困難請轉請解除案

爲請議事前准開原稅捐局函開爲征收統稅照式填註並發給簿記十三種速爲照辦等因查此項稅率關係全省一致且此次簿式極爲繁難一介商人向遵舊制從未專門學習斯種簿記新法亦未有此等知識如照簿式辦理諸多錯落況開原城內並無工廠製造棉紗布品所需小賣棉紗僅由開原驛大商現蓄亦無大宗買賣惟此項應納統稅貨品進口時已經海關驗明納稅均有單據決不偸漏若按新式照辦實爲困難今經開會仰祈大會公決（未完）

商情

本埠特產（二十日前場）

	開盤	收盤
▲大豆 裝袋	三、九六	四、〇三
十月	四、〇二	四、〇三
十一月	三、九〇	三、九一
十二月	三、八七	三、八八
一月	三、八七	三、八八
二月	三、八九	三、八九
▲豆餅 現貨	一、一三〇	一、一二五
十月	一、一三〇	一、一二〇
十一月	一、一〇五	一、一〇五
十二月	一、一〇〇	一、一〇〇
一月	—	—
二月	—	—
▲豆油 現貨	二、〇〇	二、〇〇
十月	二、〇〇	二、〇〇
十一月	—	—
十二月	—	—
▲高粮 現貨	一〇、七〇	一〇、七〇
十月	二、〇三	二、〇三
十一月	二、〇四	二、〇四
十二月	二、〇五	二、〇五
一月	二、〇八	二、〇七
二月	二、一三	二、一三

（二十日後場）

	開盤	收盤
▲大豆 裝袋	四、〇三	四、〇六
十月	四、〇三	四、〇六
十一月	三、九〇	三、九一
十二月	三、八七	三、八七
一月	三、八七	三、八八
二月	三、八八	三、八七
▲豆餅 現貨	一、一九五	一、一九五
十月	—	—
十一月	—	—
十二月	—	—
▲豆油 現貨	二、〇〇	二、〇〇
十月	—	—
十一月	—	—
▲高粮 現貨	二、〇五	二、〇五
十月	二、〇六	二、〇七

本埠錢鈔（二十日前場）

▲大連鈔票		
現貨	高	二、〇七
成交額		二、一〇
近期	高	二、一五
成交額		二、〇八
遠期	高	二、一四
成交額		四〇萬
十時	鈔對金	一二、五五
十二時	鈔對洋	一三八、七五
十二時	金對洋	一二四〇

（二十日後場）

▲大連鈔票		
現貨	高	二、一五
成交額		二、六〇
近期	高	二、一五
成交額		一萬
遠期	高	二、三五
成交額		三〇萬
二時半	鈔對金	一二、五〇
三時半	鈔對洋	一三八、七〇
	金對洋	一二四、五

電報滙兌（二十日）

倫敦銀塊 現貨	一八便士〇分〇
同 期市	一八便士十六分一
紐約銀塊	三六仙四分一
孟買銀塊	五五留比八分七
英美滙兌	四弗五四仙三分一
日美滙兌	二七弗一八
中美滙兌	二八弗八七
▲美棉 現貨	九仙三五
十二月	九仙〇五
一月	九仙一〇〇
三月	九仙二〇〇
五月	九仙三〇〇
七月	九仙四五
九月	九仙六三
▲印度棉花 布卑其	一六三盧比
奔哥附	一八八盧比
鬼姆拉	一四〇盧比
▲神戶滙兌	二七弗〇分〇
日美 賣	二七弗四分一
正午 賣	弗分
▲滙豐掛期（二十日） 日滙	一〇五元〇〇
英滙	一仙三便士〇六五
美滙	二八弗三七五
▲上海標金 開行	八二六元〇角
最高	八二七元五角
最低	八二〇元八角
收盤	八二三元七角
▲上海外匯 東匯	一〇七元一二五 / 一〇七元五〇〇
英匯 先令	一先令三便士二二五 / 一先令三便士十三二五
美匯	二八弗八七五 / 二八弗九三七五

商品市場（二十日前場）

▲大阪三品	前場開盤	後場收盤
限月 十月	二三六五〇	二三七三〇
十一月	二二八〇	二二九三〇
十二月	二三三六〇	二三三八〇
一月	二〇八四〇	二〇八七〇
二月	二〇五三〇	二〇五九〇
三月	二〇四〇〇	二〇四四〇
四月	二〇三六〇	二〇三三〇
▲大阪棉花 現貨	五〇、九	
定期	五四、一〇	

（二十日後場）

▲大阪三品	前場開盤	後場收盤
十月	二三七四〇	二三六八〇
十一月	二二九〇〇	二二八九〇
▲大連股票 五品期	二七、五〇	二七、四〇
豆新期	—	—
錢鈔期	—	—
▲同短期 五品期	二七、三〇	二七、〇〇
豆新期	—	二〇、九〇
東新期	—	—
高錢鈔期	一九九、三〇 / 一九九、八〇	一九九、〇〇 / 一九九、〇〇
▲神戶豆餅 十一月	三、一〇	—
十二月	三、一〇	—

	開盤	收盤
▲大阪期米 現	二四、一一	五一、〇五
中	二三、七六	
期	二三、七一	
現	二四、〇一	
中	二三、六九	
期	二三、六四	
▲東京期米 現	二四、二八	
中	二三、七〇	
期	二三、七一	
現	二四、二六	
中	二三、七一	
期	二三、七五	
▲仁川期米 現	二一、七〇	
中	二〇、九三	
期	二〇、六〇	
現	二〇、八九	

▲大阪棉花		
十二月	二三〇〇	二二四〇〇
一月	二〇八七〇	二〇八六〇
二月	二〇五二〇	二〇五六〇
三月	二〇四〇〇	二〇四〇〇
四月	二〇三六〇	二〇三三〇

▲大阪期米	開盤	收盤
現貨	五一、一〇	
定期	五四、二〇	

	開盤	收盤
▲東京期米 現	二四、〇一	
中	二三、六五	
期	二三、六三	
現	二四、〇一	
中	二三、六五	
期	二三、六三	
▲仁川期米 現	二四、二四	
中	二三、七〇	
期	二三、七五	
現	二四、二三	
中	二三、七二	
期	二三、七八	
現	二一、六三	
中	二〇、九六	
期	二〇、八四	
▲橫濱生絲 前一節 / 前二節	二〇、八六	二〇、九九

限月	▲印度麻袋	
十月	六七四〇〇	六八〇〇〇
十一月	六六二〇〇	六七〇〇〇
十二月	六六四〇〇	六六二〇〇
一月	六六三〇〇	六六九〇〇
二月	六六二〇〇	六六九〇〇
三月	六六三〇〇	六七一〇〇
綠紅袋	留比一分	
藍紅袋	留比一分	

北地行市（二十日前場）

兌滙行	留比一分一	
▲奉票對金票	五、七〇〇	
▲奉天（國幣） 現貨	一〇五、一〇	一〇四、七〇
定期	九五、三〇	九五、三〇
高	九五、三〇	九五、三〇
▲開原國幣對金票 現貨	一〇四、九〇	一〇四、八〇
▲新京國幣對金票 現貨	一〇五、〇〇	一〇五、〇〇
▲哈爾濱國幣對金票 現貨	一〇四、七〇	一〇四、八〇
▲安東國幣對金票 現貨		
▲安東（平銀） 現貨	一、四五八	
滙兌	七三八、五兩	
近期	一、四五九	
高 遠期	一、四六三	
▲哈爾濱（大豆） 十一月	五六七五	五七〇〇
十二月	五六五〇	五六五五
一月	五五七五	五六五五
▲同（小麥） 十一月	一〇六〇〇	一〇五五五
十二月	一〇七〇〇	一〇七七五
一月	一〇六〇〇	一〇六五〇
▲公主嶺錢鈔現貨		
▲安東（平銀） 近期	一、四六〇	
高遠期	一、四六二	
▲哈爾濱（大豆） 十一月	五六五	五七七
十二月	五五五	五五五
▲同（小麥） 十一月	一〇五五〇	一〇五五
十二月	一〇七〇〇	一〇六七五
一月	一〇四五〇	一〇四五〇
國幣 票鈔		

（二十日後場）

▲奉天奉票對金票	五、七〇〇	
▲奉天（國幣） 現貨	一〇四六〇	一〇四九〇
定期	九五、六〇	九五、八〇
高	九五、九〇	九五、五〇
▲開原國幣對金票 現貨	一〇四、七〇	一〇四、七〇
▲新京國幣對金票 現貨	一〇四、七〇	一〇四、七〇
▲哈爾濱國幣對金票 現貨	一〇四、七〇	一〇四、七〇

各地發送量

	大豆	高粮	豆餅	雜粮
▲開原	二二車	九車	一車	六車
▲公主嶺	三車	二車	一車	六車
▲四平街	一車	一車	一車	五車
▲新京	八二車	二三車	二四車	二一車
▲大連	二八七車	九車	五車	一四車

(大連欄：大豆 二八七車、高粮 九車、豆粕 五車、雜粮 一四車)

東北人物志

已經絕版、不再印行、所餘無多、如不急速購買、即永久不能得矣

◎定價大洋十五元（特價七扣）◎特價先惠不要郵費

華譯 國聯調查團報告書

代價先惠 不取郵費

忽又三版

附錄

◎日本意見書◎九國遠東條約
◎中日代表之演說◎非戰公約
◎國際聯盟會盟約

【每冊大洋六角 附錄在內】

▲僅購附錄每冊大洋五分郵費二分（但無國際聯盟會盟約）

總發行所 大連市常盤町二十九番地 滿洲報出版部

發售處

大連沙河口大正通 啓明書社（電話九四二七番）
同 西崗子大龍街 啓化書社（電話五〇三一番）
同 西崗子平和街 聚勝堂書局
同 西崗街 新昌號（電話三八四七番）
同 浪速町 協源茂（電話五七五九番）
同 東鄉町 協茂盛（電話四六三二番）
同 連鎖商店街 聚勝堂書局
同 聚勝堂書局 右文閣（電話三三一五番）
瓦房店 長發祥書局
同 日新書局（電話五五五六號）
公主嶺河南 春瑞祥書局
奉天市鼓樓北 福陞北號（電話三六四〇號）
同 同 大印書館（電話三九三六號）
同 同 章福記書局
同 鼓樓南 關東印書館（電話二九四三號）
同 商埠地西市場 軍署大街 震泰報館（電話四二一七號）
同 東財神廟街 文化廣播社（電話四三五四號）
安東 宏文書局
吉林河南街 裕興書莊（電話七五八號）
同 同 萬順德書莊（電話六六七號）
同 河南街西頭 成文厚書局
新京大馬路 德和義書局
同 北門外 同文書局
哈爾濱道外 極東派報社
同 道外 震東報社
延吉正陽大街 同記書局
鐵嶺東大街 新文書社（電話十八號）
遼陽西門裏 新華書局
同 城內東大街 源興仁（電話二六七號）
營口二道街 義平書局
同 永世街 亞洲派報社
（其他各地有名書局及各地滿洲報分社）

大阪商船出帆

▲志摩丸 ●開往天津 十月廿五日
▲日東丸 同 十一月一日
▲江龍丸 同 十一月八日
▲江龍丸 ●開往橫濱（掛今治） 十月廿二日
▲志摩丸 同 十月廿九日
▲日東丸 同 十一月五日
▲烏拉爾丸 ●開往門司神戶大阪 十月廿一日
▲哈爾濱丸 同 十月廿三日
▲特克馬丸 同 十月廿四日
▲香港丸 同 十月廿五日
▲烏斯利丸 同 十月廿七日
▲貝加爾丸 同 十月廿九日
▲西亞得爾丸 同 十月三十日
▲亞米利加丸 同 十月卅一日
▲盛京丸 ●開往上海福州基隆高雄 十月廿二日
▲長沙丸 同 十一月八日
▲福建丸 同 十一月十六日
▲北海丸 ●開往紐育 十月廿七日
●印下截客

大阪商船株式會社大連支社 電話四一三七番
奉天出張所電話川九一四番
新京出張所電話二一三九番

大連汽船出帆

▲青島丸 ●開往青島上海 十月廿一日
▲奉天丸 同 十月廿四日
▲大連丸 同 十月廿七日
▲長平丸 ●開往天津（塘沽止） 十月廿一日
▲天津丸 同 十月廿三日
▲天汐丸 ●開往安東 十月廿九日
▲天汐丸 ●開往天津（天津蹋航） 十月廿五日
▲龍平丸 ●開往龍口 十月廿三日
▲山西丸 ●開往長崎基隆高雄 十月廿四日
▲山東丸 同 十一月四日
▲河北丸 ●開往新瀉伏木敦賀 十月廿三日
▲遼河丸 ●開往芝罘淸津雄基 十月廿五日
▲龍鳳丸 ●營口大連阪神行 十月三十日

大連汽船株式會社

專屬貨客經理店 大連市敷島町永和公司 電話七八六八·七一七五
阪神航路 專屬貨物經理 電話五二六五、四六八二番
台灣航路荷客取扱店 大連敷島町 澤山兄弟商會

乘船切符發賣所大連伊勢町 ジャパン・ツーリスト・ビューロー 大連案內所電話五五五四番 丸一商會

惠通行出帆

▲利通號 ●開往芝威仁 十月廿二日
▲福壽丸 ●開往芝罘 十月廿三日
▲照國丸 ●開往門宇今尾 十月三十日
▲神福丸 ●開往安東 月 日

電話六一一八、三八五一 惠通行

政記輪船出帆

▲永利號 ●開往芝罘 十月廿二日
▲茂利號 ●開往天津 十月廿一日
▲有利號 ●開往龍口登州 十月廿一日
▲勝利號 ●開往青島 十月廿一日
▲泰利號 ●開往青島上海 十月廿六日

政記輪船股份有限公司 電話四一四一番

阿波共同汽船出帆（大連出帆）

▲廿六共同丸 ●開往芝罘威海衛青島 十月廿三日
▲卅六共同丸 ●芝罘威海衛仁川 十月廿五日
▲長山丸 ●開往天津（塘沽止） 十月廿九日
▲長山丸 ●開往仁川鎭南浦 十月廿三日
▲十八共同丸 ●開往芝罘 十月廿一日
▲十六共同丸 ●開往青島 十月廿六日

阿波國共同汽船株式會社 大連支店

日清汽船出帆

▲嵩山丸 ●開往上海青島香港廣東 十月廿四日
▲唐山丸 同 十一月四日
▲華山丸 同 十一月七日
▲盧山丸 同 十一月十五日

新世界電影院

陽曆十月十七日起映五天

加映 有聲寫真 漫畫滑稽 完全說話 比前更强

十四集 紅蓮寺

不日放映 轟動全球 古裝名片 全部有聲 片上說話 ◎主演 譚富英 四郎探母 雪艷琴

決於十月廿二號放映 明星公司出品 胡蝶女士主演 全部有聲說話

◎自由之花◎

瀋陽有聲電影院

四經路•七緯路（電話五一七一三）
……十月十九日至廿一日 星期四至星期六……

全部歌舞包羅萬象戲劇之王價值百萬
震驚環球空前未有天然五彩偉大佳片

△此片在到處開演、必要特別加價
△此片在到處開演、收入必要最多
△此片在到處演後、觀衆必要重演

銀幕第一武俠明星 琵琵黛妮兒 主演
銀壇第一歌唱明星 約翰包爾 合演

南國佳人（又名麗娃栗妃）

是篤妮兒第一套有聲片也是世界最偉大的有聲片的特長歌舞聲勢無一不備亦無一不登峯造極爲他片所未有情曲悲曲滑稽曲獨唱合唱遠聽近聽的方法古代近代種類應有盡有舞聽變曲的舞蹈山海曠野城市戰爭熱鬧滑稽浪漫清幽偉大種種景物無不包羅萬象偵探恐怖愛情社會風俗奮興纏綿各種表演無盜賊不備無一不精